朝鮮日報 夕刊 四日(火) 本紙朝夕刊十二面

依然伯仲勢力으로 兩軍、空襲에 活躍

佛西兩國國境은完全히閉鎖

西班牙叛亂의續報

【바르세로나三日發同盟】 西班牙의 戰況은 數日來 進展을 示하지안헛는데 三日은 政府軍 叛軍이 모다 空襲을 盛히 敢行하야 叛軍北軍所屬의 飛行機 數臺는 바르세로나市를 衝擊하야 瓦斯탕크를 破壞하야 相當한 損害를 與하엿다 一方 政府空軍도 北方戰線에 出動하야 과라도리、세데비아를 爆擊하고 또 카탈로니아 近海의 마요르카島의 首都 팔마市를 空襲하야 爆彈百八十發을 落下하야 中心市街를 破壞에 歸케하얏다고한다

【바르세로나三日發同盟】 西班牙內亂의 深刻化에 西佛國境은全혀 遮斷되어 佛國에 나가잇든 西班牙人勞働者中에는勞働義勇軍에 參加하기爲하야 歸國하려는者만 國境通過를 許하고 避難民의 國外退去는 嚴重禁止되고잇다 義勇軍參加次歸國하는 西班牙勞働者의 國境通過者는 每日百名을 超過하고잇다 바르세로나市로부터는 列車에서 每日 二三百名의 外人避難民이 國境方面에 運搬되고잇서서 이에 南佛方面의 호텔은 右避難客으로滿員이며 國境線도 閉鎖되엿다 國境附近의 商人도 商品이 西班牙政府에 沒收되는것을 두려워하야 輸出을 中止하고잇는것만큼 國境線의交易도 全然 中止되어버렷다

報道에 依하면 北部아스토리아州首府 오비에도市는二日終日에 亘하야 叛軍과 鑛山勞働者를 中心으로한 勞働義勇軍間에 激戰을行하야 同市를 奪取하려는叛軍에對하야 勞働者側은 頑强히 抵抗하고 數時에 亘한市街戰으로 雙方에 多數의 死傷者를내엇다고 한다

西班牙內閣 對叛亂策協議

【마드리드三日發同盟】 西班牙政府는 三日 內亂勃發以來 最初의 閣議를 開催하야 히랄首相司會下에 叛軍討伐經過와 對策을 協議한後 工場財産沒收에關한 左의 急進的諸法令을 採擇하얏다

一、工場主의 放棄 乃至 現在 이미 勞働者에依하야 管理되고잇는 工場財産은 이를 國家所有로함 四十八時間以內에 工場主로부터 申告업는 工場財産은 이를 放棄한것으로看做하고 이를 國家의손에 沒收함

一、政府에 忠誠을 誓約치안는 陸海軍人의 俸給은 이交附를 停止함

西國政府軍支持 蘇聯大集會示威

八月一日國際反戰데에

【莫斯科四日發同盟】 西班牙政府軍에 對한 蘇聯政府의 軍事的援助가 報道되고잇는데 八月一日의 國際反戰데를 契機로 蘇聯政府는 俄然 西班牙戰線內閣支持의 旗色을 鮮明히하고、二、三兩日에 亘하야 莫斯科 레닌그라드兩市에 反動軍閥打倒 西班牙民衆後援의 大集會示威를 擧行하얏다 特히 莫斯科赤色廣場에서는 全聯合勞働組合主催下에 大集會를 開催하고 十二萬의 勞働大衆이 參加하야 勞働組合中央評議會書記 슈베르니크氏、作家표트르제ㅣ프氏等은 西班牙大統領 아자니아氏 首相히랄氏에게 對한激勵文을滿場一致로可決하엿다

앙데叛亂軍 勞働者軍과衝突

【앙데(南佛)三日發同盟】 西班牙

英空軍의埃及國防 英埃新條約에依하야 英國軍隊는 漸進的으로 카이로市로부터 撤回할모양인데 英軍은 이스마일리아市 또는 알렉산드리아港으로 移動되리라한다 英國은 알렉산드리아港을 保留하고 여게地中海의 空軍主力根據地로 만들作定이라한다

佛의不干涉要請 伊太利回答留保

【羅馬三日發同盟】 羅馬駐箚 佛國大使샹브랑伯은 三日夜 伊太利外務省에 차노外相을 訪問하고 長時間동안 懇談하엿다 샹브랑伯은 西班牙內政不干涉에關한 佛國政府의 提案을 手交하고 伊太利政府의 協力을 要請하얏다고 解釋되는데 뭇솔리니首相은 目下 休暇로 別邸에잇서 차노外相은 伊太利政府의 回答을 留保하엿다고 確聞되다

佛政府提案에 英은同意表明 西內政不干涉問題

【倫敦三日發同盟】 英國政府는西班牙內政不干涉에 關한 佛國政府의提案을 接受한後 國璽尙書할리확스卿을 中心으로 對策을檢討中인데 四日 다시 關係閣僚의 協議를 經하야 곳 回答을 佛國에 通達할터이다 回答內容에 關해서는 英國政府에도 여러가지 困難이잇서 佛國政府의 提案을 全的으로 支持하리라고 期待할수업스리라하나 그後 確聞한바에 依하면 回答案은 佛國政府의 提案에 壓倒的同意를 表明하고 極히同情的이라고한다

選擧年齡은廿歲

現役軍人에도選擧權賦與

社大選擧制度改革案

【東京電話】 社會大衆黨에서는 去月廿九日午後四時부터 黨本部에서 緊急常任中央執行委員會를開하고 各常任委員이 出席하야 一、東京夏季大學開催의件 一、北海道會議員選擧對策의件 一、九月에 關東大會開催의件等을 可決하고 國民同盟으로부터 提唱한 野黨時局懇談會에 因하야서는 社大黨獨自의 立場에서 廣田內閣打倒의 全國的鬪爭을 展開하려고하고잇스므로 一旦 參加를 拒絶하기로 決定하고 다음에는 選擧法改正에 關한 黨의方針을 決定하엿다

選擧法改正要項

一、選擧區制 道府縣으로써 一次選擧區로하고 東北、關東、中部、近畿、中國、四國、九州로서 第二次選擧區로하야 全國으로서 第三次選擧區로함

一、比例代表制 (가)投票는 單記로함 (나)當選標準數를 定함 (다)미리 政黨이 提出한 候補者名簿에依하야 標準數를 超過하는 候補者의 得票를 (라)名簿內의 當選順位는 各候補者의 得票順에依함 (마)第一次選擧區의 各名簿의 當選標準數에 達치안는 過剩投票는 順次 第二次選擧區及 第三次選擧區에 委讓할것

一、選擧權擴張 (가)有權者年齡을 滿二十歲까지 低下할것 (나)選擧法第六條의 第三項(貧困으로 公私의 救助를받고又는 扶助를 받는者)를 削除할 (다)現役軍人에 選擧權과 被選擧權을 與함 (라)婦人에 選擧權과 被選擧權을 與함

一、選擧費用의 低減 (가)法定選擧費用은 選擧公營의 徹底에 依하야 減額할것 (나)保證金制度를 撤廢(다)選擧運動員에對한 報酬를 許容하려는 主張에 對해서는 絶對反對함

一、選擧公營의徹底 (가)演說會候補者共同演說會의公營、私營及演說會의 禁止 (나)立看板及演說會告知의 禁止 (다)第三者推薦狀의 禁止 但 公報에所屬員若干名의 推薦狀揭載를 許可할것 (라)選擧公報의充實 (마)無料郵便의 廢止 (바)第三者는 人數를 限하야 公營演說會에 出演하기를 許容함

一、選擧肅正의 徹底 (가) [illegible] (나) [illegible] (다) [illegible] (라) [illegible] (마) [illegible] 하기로할것

陸軍明年度豫算 八億二三千萬圓

明年부터十億突破乎

【東京電話同盟】 陸軍은 閣議決定에基하야 來十日까지에 十二年度豫算槪算을 提出하려고 銳意計數整理를 急히 行하고잇는中인데 今回提出할 槪算은 明十二年度豫算槪算에 끈치지안코 第二次國防充實計畫 十二個年計畫의 前半 昭和十二年 乃至十七年度의 六個年에 亘한 豫測도 同時에 提出할 方針이므로 來十日까지에 提出하기는 到底히 不可能하야 十四、五日頃이될模樣이다 그런데 明年度豫算槪算과 明後年度 以降의 豫算의 豫測을 어느程度로 提出할는지는 明瞭치안으나

一、明年度政府의新財政計畫確立에 時間的餘裕를 與할必要가잇는것

一、器材資材整備의 前提로 産業各團體의 養成이 先決條件인것

一、軍需工業能力의 擴張調整이 必要한것

等의 關係로 明年度는 일서 縮少될모양으로 即

一、標準豫算(兵備改善費三千萬圓 資材整備費六千五百萬圓) 等을合한 約三億二千六百萬圓

一、滿洲事件費 約一億八千三百萬圓

一、第二次國防充實費(航空充實費、在滿兵力充實費乃至兵備改善費等) 約三億圓

一、其他一般新規要求約一千萬圓

을合計約八億二、三千萬圓程度에끈칠것이나 昭和十三年以降은 每年度十一、二億이되고 昭和十八年度에 漸次 平年化하야 大體 十億圓以內로 될것으로 推察되는데 十八年度부터는 第二次國防充實計畫 後半年度計畫에 着手할關係上 十八年度以降이라하더라도 六、七年間은 十億圓을 低下하기는 相當히 困難하다고 본다한다

社大黨中心의 日本人民戰線

【東京電話】 關西의 合法最左翼代表團體 「大阪勞農無産協議會」에서는 現下 非常時局에 對處하야 無産戰線의 統一强化를 目標로 從來의 態度이든 社會大衆黨과의 提携支持를 關하야 種種協議中이든바 同黨의勢力下에 參集提合하기로 決定하고 協議會側에서 松田全評聯合會委員長以下大阪木材、全評、全農、市從、自從의各代表者 社大側으로부터 相田、西村兩氏가 出席會見한後 覺書를交換하엿다

宇垣總督辭任

後任은南大將으로決定

【東京電話同盟至急報】 宇垣朝鮮總督은 辭表를 提出하엿스므로 政府는 四日의 閣議에서 協議한結果 此를 受理하고 後任은 南次郞大將을 推薦하기로 決定하엿다 同日 午後三時半 廣田首相은 葉山御用邸에 伺候하야 內奏御裁可를 仰하야 이結果 署中이므로 親任式을 行하지안코 內閣으로부터 如左히 官紀를傳達할터이다。

任朝鮮總督 陸軍大將 正三位勳一等功四級 南 次郞

依願免本官 朝鮮總督 宇垣 一成

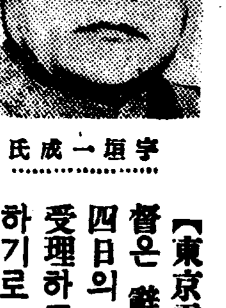

宇垣一成氏

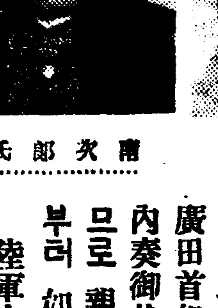

南次郞氏

政務總監엔 大野綠一郞氏로內定

【東京電話同盟至急報】 今井田政務總監도 同時에 辭表를 提出하엿는데 後任은 大野綠一郞氏로 內定하엿다

十年度自然增收 七千萬圓突破?

軍需인프레의反映

【大藏省發表】 昭和十年度國庫歲入歲出現計(十一年五月末)는 左表와如히 十年度豫算總額인 八億二千八百萬圓을 훨씬 突破하야 八億九千九百七十九萬九千圓으로 七千萬圓의 超過를 示하고 前年同期에 比하야 五千六百七十二萬七千圓의 增額이다 (單位千圓 △印減)

	十一年五月末現在	前年比較
◎租稅	八〇七、七九九	三六、七七〇
所得稅	二七、二八二	二〇、六五二
地租	五六、〇七〇	一、三七八
營業收益稅	五七、一三三	八、四〇五
資本利子稅	一五、〇四八	一、七五
相續稅	一〇、一三一	三、〇五九
鑛業稅	四、六五九	二九三
酒稅	二〇九、三三三	△九、〇五五
淸涼飲料稅	[illegible]	[illegible]
砂糖消費稅	[illegible]	[illegible]
織物消費稅	[illegible]	[illegible]
取引所稅	[illegible]	[illegible]
關稅	[illegible]	[illegible]
噸稅	[illegible]	[illegible]
營業稅	三	一
印紙收入	七八、六二三	六四八
官業及官有財產收入	七九、六〇四	九、四一八
日本銀行納付金	一九、五五四	△三、四二六
雜收入	四一、七四七	四、七五五

右表中 租稅外에 日本銀行納付金의 減少를示한것은 公債賣却益金의 減少에基한것이오 一般租稅及國庫收入의 增加는 今後相當한 好調를 持續할것으로보여 軍需인 플레는 이에拍車를加할것으로 豫想된다

蘇聯觀光外人激增

【哈爾濱發】 第一次五個年計畫으로부터 第二次五個年計畫에도年年 一國內社會主義建設에 注目할 躍進을 繼續中인 蘇聯은그 躍進狀과 整備를 宣傳하려고各國에 인터리스트를 設置하고外客誘致에 努力中인데 最近情報에 依하면 五月末現在 今年度外客의 訪蘇者는 五千名을 突破하고 五月만으로도 千三百五十六名의 多數에 達하엿는데六、七、八、九月의 四個月間에 約一萬에 가까운 外客을 誘致할것으로 보고잇다

人事·集會

▲閔奎植氏(東一銀行取締役會長) 新任人事次四日來社

▲成元慶氏(同常務取締役)同上

▲閔圭植氏(同取締役支配人)同上

八面鋒

◇會計年度를 曆年制로 變更하는데對하야 島田農相이反對。

◇民政黨이 與黨解消의 氣色을 뵈이니가、政友會도 內閣을한번 흔들어보자는 셈인가。

◇西班牙內亂에 英國과伊國은中立하는것이 조켓다고 佛蘭西가希望。

◇世界通信網에서 孤立된「마드리드」를노코 揣摩臆測을마음대로하는것도조치만。

◇人民戰線內閣을가진 佛國이 西班牙의政權을 擁護하는 革綠同色。

◇「파쇼」派의 左派의 叛亂에 英國이 干與한은 傳統的 長者之風보다는 歐洲의 戰亂化를 避코자하는方計。

◇獨逸이 沈黙을직힘은 鬪爭의 餘燼이나、大會後의 外交戰이 可觀。

會計年度改正의 理論的根據諸點

今日은 [illegible] 一般國民의 大衆에 [illegible] 하야 [illegible] 하이다 [illegible] 國民生活의 [illegible] 任意立法機關에 [illegible] 議會 [illegible] 을 再하야 그 [illegible] 에 亘하야 國民의 [illegible] 할수잇는것이 되거하는 同時에 國家豫算에 對하야 그 最高 [illegible] 을 [illegible] 할수잇도록 이를再 組織하야써 即時 公衆의 府로서의 職能을 確立치안호면안될다 [illegible] 으로하여곰 [illegible] 에 對한 最高能率을 發揮케 하기爲해서는 憲法에 規定된三個月의 會期를完全히 [illegible] 를 [illegible] 하야 使用할수잇도록 改革하는것도 그重要한것의 하나이다

元來 [illegible] 時代에잇서서 [illegible] 이 [illegible] 되고 議會가 [illegible] 에도 아페는 [illegible] 는 [illegible] 가 可及的 自己에 [illegible] 의 [illegible] 이엇도록 努力하는 [illegible] 을 縮小하기에 努力하든 [illegible] 期도 三個月이라고 規定되엇는 때 不拘하고 特히 그 [illegible] 每年年末로하야 [illegible] 을마치면 곳年末正月의 休暇가 되도록하야 二個月밧게 開會치안코 또 그二個月도 本會議는 [illegible] 야 事實에잇서서 一個月밧게 開會치안는것과 同樣으로한것이며 世界는日日夜夜 [illegible] 하고잇다 英國이 昨日 [illegible] 를 斷行하면 日本은 今日 이對策을 [illegible] 究치안호면안된다 米國이 今日

[illegible]

鮮滿拓殖總裁 結局軍部系?

[illegible] 滿洲拓殖公社의 總裁에는 [illegible] 最大難關이되는 總裁 [illegible] 東京當局과 [illegible] 마치고 마츰내 八月三十一日 創立하기로 되엇는데 注目을 끌고잇는 總裁에 關해서는 今井田政務總監과 中樞院參議長이 安東에서 板垣關東軍參謀長과 會見하고 여러가지 協議를 行한 模樣인데 結局軍部系의 人物이 推薦될것으로 觀測되고잇다 即鮮滿拓殖公社의 第一線에서 活動할 役員은 모다 同社의 第一線會社인 滿鮮拓殖의 役員을 兼하고 滿鮮拓殖은 滿洲國政府가 任命하기로 되어잇는 關係及鮮拓의 使命이 滿洲及西北朝鮮에 朝鮮人의 大量移民을 할에잇스므로 必然的으로 滿洲國과 關東軍當局의 緊密한 諒解와 連絡이 必要하는等의 事情에 鑑하야 總裁의 人物은 特히 이點을 考慮하야 選任될것은 勿論으로 此等諸點을綜合하야 結局軍部系의 人物이 推薦될모양이다

旗 カメヤ旗店 京城黃金町五丁目 カタログ進呈 園旗 萬國旗 校旗 優勝旗 會旗 寫眞旗 幟幕

代理店特約店大募集 警察署消防組試驗濟近代的出現新案特許失火自動信號器 釜山府富平町四丁目一五 鮮滿支總代理店 三和商事社 電八二二番

朝報案內

福岡テント 釜山府南濱町一丁目 電話一九六八 カバン・テント商會

好職業 不景氣의失敗는업다利益만코本副業으로男女小兒遠近間自宅에서할수잇는職業年中無休。藥書로申込하라。說明書及見本無代進呈 大阪天王寺區寺田町急募 福榮本舖

昭和十一年秋季カタログ發呈 本場ノ植木ト苗木 大日本埼玉縣北足立郡野田村 野田農園

藥 御問屋 營業案內中品進呈 京城南大門通二丁目 株式會社 新井藥房 振替京城一六一番 電本八四〇九·八六〇一 八四〇九·八四四三番

金儲 カタログ呈 新案特許 メルス 製氷機 綿菓子機械 大阪西淀川區浦江中二 石野機械製作所 電話福島四二二六番

募集 第二學年 第三·四學年若干名 實業學校補缺生募集 試驗期日 八月二十五、二十六日 詳細事項은本校(平壤)로問議

人生最大의悲劇 父母를차저五十年哀切한아들의呼訴 本人의生父李某는本人四歲時(距今四十七年)에身恙事情으로本人을버리고不知去處가되신後故崔某氏의收養育받어崔姓行世를于今하여오는바本人十三歲時에養父母마저別世하고보옥天倫의使然이라晝宵로生父母를그리옴이甚切하나生父母의其後消息이于今杳然하니라本人이現在死生을不知하니實로一生의恨事라生父母가生存하시오면所謂人子之道에生父母의날을모르고生異域中天에서多少의慈悲를가잇스되慈親을못뵈오니그것을앗기게하고本人生父母의消息을아시는분이게시면通知하여주시기를바라옴니다 照會하실곳은左記 滿洲國奉天木會町一七 京城府光化門通遞信局工務課電氣係 朝鮮新聞支社 崔振庸 崔吉泳

◇八月四日부터大公開 料金階上三十錢階下二十錢均一 土曜日曜祭祝日은晝夜二回公開 낫一時밤七時四十分始映 ◇R·K·O·라디오超特作日本版 豪華版 男子의敵 監督 조-지오도氏 主演 빌리마코라크렌氏 全日本의批評家가共同選定한「本年度아메리카映畫베스도스-ㅣ-」 ◇RKO社超特作全發聲日本版!! 奇怪大冒險大活劇 洞窟의女王 監督 메리안C-쿠파氏 主演 헬렌가하간孃 란돌프스캇도氏

八月五日晝間부터三日間大公開 每日三回晝夜公演 正午十二時부터六時까지繼映夜間八時始映 大衆料金階上十五錢階下十錢均一 콜럼비아社超特作全發聲日本版 空中活劇 空中殺人光線 알피드·로젤氏 監督 랄프·베라미氏 大熱演 金屬을燒却하는光線에發明品이잇다이것을使用하야飛行機를擊落식히는一黨이잇섯다新聞記者들에活躍果然世人을驚歎식힐大冒險의空中活劇篇 유니버살社特作品無聲映畫 갈렉피氏 監督 西部活劇 大陸出沒紳士 젠、하울드氏 主演 松竹蒲田超特作映畫 齊藤寅次郞氏監督 現代劇 馬歸る 主演 齋藤達雄氏 高松榮子孃 鐘路五丁目 電光二五番 第一劇場

◇RKO社超特作全發聲日本版!! 大活劇 라이다!하가ㅣ드의怪奇小說에三五年最高映畫技術에잇서서世界最大의스펙타클全發聲으로再現!! 東京教育映畫社超特作無聲映畫 現代悲劇 愛の曲 主演 夏川靜江孃 廣浦桃花町 電龍三二番 桃花劇場

巡査看守(講義錄) 巡査看守志願者는本會講義錄卒業에依하야合格保障하며特典으로鮮人巡査試驗問題集二冊無料進呈함(但入會者에限함) 京城府永樂町二丁目二番地 朝鮮警務學會 (規則書即送) 電本(2)三〇三〇番

朝鮮料理 賞春園 納凉氣分饒溢한 雜沓한都會를떠나山水와凉風의佳境을차저東小門外로! 本園의特別한서ㅣ비쓰는一次來臨하신손님의稱頌하기다름 東小門外興德洞 電話光二大六大四番

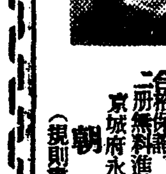

今夜八時 十時頃 颱風襲來의危險

京畿道를中心으로西海岸에 暴雨도降下할氣象

【仁川觀測所發表】=시속(時速)사십키로의 속력을가진 태풍(颱風)은 지금동경(東經)일백이십삼도 북위(北緯)삼십오도에 잇는데 때를따라 칠백팔십미리의태풍이 북동방면에 진행중이다 그리하야 사일밤 여덜시부터 열시까지 사이에는 조선중부지방을 중심으로 전귀태풍이습래할 것이니 조선서해안(西海岸)일대는 경계가 필요하다

氣象特報 【四日午前九時京城測】

【總督府發表】◆西鮮 京畿道沿海部에颱風이나타낫다 風雨가强해진다 海上에는 風浪이잇다 明五日에도 繼續된다 ◆西鮮 京畿道內陸南中北部에 颱風이나타낫다 風雨가强해진다 風力의最大한것은 樹木의 大枝를動케하는 程度 明五日에도 繼續된다

그리고사일오전 여섯시현재의각지우량은다음과갓다

仁川 一三미리 京城 十六미리
全州 一六 木浦 一六
濟州島 一三 江陵 一二
秋風嶺 一二 大邱 三九
釜山 一二 蔚山 二〇

그리고 그중에도큰비는 지금경기도 황해도 평안남도 강원도일부에 내리고잇는데강변(江邊)에서는 주의하여야겟다한다 비는명오일까지계속할터이며 칠십오미리의 저귀압이 경기도를중심으로잇스나 태풍의습래를따라서 그저귀압은 동해안으로빠져질것이다

七月下旬의潤雨로 旱騷는完全解消

中部地方만數量的으론未洽

남조선을제한 중부이북은 금번 봄오월이래 칠월옹순까지 약팔개월동안 장귀에궁하야 비가오지아니한것은 근래에 드물게보는 대한발이엿다 그런데 칠월하순에들자 이미 늦기는햇스나 장마철을 당한듯하야 상당히만흔 우량을 보앗고 그중에서도 알룩강하류에서는 칠수소동까지 일으키엿섯다 그리고 또 남해안에도 매일우량사백미리를 초과하야 도처에서 수해를 당하엿다 그다음 전귀는 개인날보다 흐린날의 영향을바더서 북부를제하고는 모다흐렷고 평균귀온도 전여적으로 나렷고 원산의삼십칠도 강릉과평양의삼십팔도가 제일놉핫고 엿틀지욱이라는 대구도 겨우삼십오도이하이엿다 이를요컨대 칠월의귀상은 일반적으로 흐렷고온도는낫고 비도상당하와다 그래서 한발의우려는해소되엿스나 중부지방은 수량적으로는 아직도부족한 상태라한다 그런데 그상황은 다음과갓다

地名	平均氣溫	降水量(粍)	日照百分率	雨天日數
濟州	[illegible]	[illegible]	[illegible]	[illegible]
木浦	[illegible]	[illegible]	[illegible]	[illegible]
釜山	[illegible]	[illegible]	[illegible]	[illegible]
蔚山	[illegible]	[illegible]	[illegible]	[illegible]
全州	[illegible]	[illegible]	[illegible]	[illegible]
大邱	[illegible]	[illegible]	[illegible]	[illegible]

陳情團大擧襲來로 頭痛알른總督府!

各局課에서는簡便策을協議

총독부에서는 방금예산편성귀에 당하야 총독, 총감이하 각국과장은 매일진정이 밀려들기때문에 이에대한대책에 머리를알른다고한다 이중은 하로평균삼십명내지오십명이 지방에서 올라와서는 하천개수하여주소 학교를세워주오 무슨관청을 신설하여주오하고 총독, 총감을 비롯하야 각국과장을만나 장광설(長廣說)을하고잇서 예산편성과 무국과의 절충때문에 매우분주한 때에진정단을 만나서 말듯기에도분주하야 다른일을 할수업다고 방금 각국과에서는 진정단의 응접을간편히 할방책을 협의중이라한다

伯林↓東京間無線電送寫眞第二報=聖火를奉持한릴레이 最終走者(第一回마라손優勝者루이스氏)가 올림픽·스타디움에 到着光景 (八月二日午後十一時同盟特派員發伯林東京無線電送寫眞)

陰鬱한天候이나 第三日도盛況

百米決勝에黑人『오웬스』一着 히틀러總統臨場滿悅

【伯林올림픽스타디움三日發同盟特派員】世界올림픽第三日午前은 暗雲低徊하야 天候가 陰鬱하엿스나 觀衆은 入場者로서 十萬을헤일만한盛況이엿다 午前에는 男子四百米障碍第一豫選으로부터 열린바 各種競技戰績은 다음과가트며 投鐵槌決勝을압두고 午後三時에는 褐色의 나치스制服을입은 히틀러總統은 宏大한 스타디움에 選手觀衆의 歡呼와 擧手의 禮로마지하야 히틀러總統은 스포-츠의 精華에 滿悅하엿다 이날人氣의 焦點인百米決勝에는豫想과가티 黑人오웬스가第一位, 黑人메트칼프가第二位에入賞하야 星條旗二流를 揭揚하엿스며 投鐵槌에는 獨逸이第一, 二位를차지하야 獨逸觀衆으로하여금 感激케하엿다

【百米準決勝】▲第一組 1오웬스(米)一〇秒四 2와이콥(米)一〇秒五 3슈-토란벨그 ▲第二組 1메트칼프(米)一〇秒五 2옷센돌프(和)一〇秒六 3벨마이엘(獨)一〇秒七

【百米決勝】1오웬스(米)一〇秒三(올림픽及世界타이記錄) 2메트칼프(米)一〇秒四 3엘·비옷센돌프(和)一〇秒五 4와이콥(米) 5볼히마이엘(獨) 6레날데·슈트란(瑞典)

【投鐵鎚決勝】1칼하인(獨逸)五六米四九 2엘핀·부라스(獨)五五米〇四 3코한·바룬갈트(瑞典)五四米八三(以上올림픽新記錄) 4알론조·코드넬(芬)五一米九〇 5윌리암·루(米)五一米六六 6드날드피이버(米)五一米

【女子百米第一豫選】女子百米豫選第二組에 出場한 小宮悅子孃은四着(一三秒)으로 失格 ▲第一組 1알프스(獨)一二秒四 2바레그라(濠)一二秒五 ▲第三組 1와리쉐비치(波)一二秒五 2에스맨(芬)一二秒八 그리고中國의李選手는五着으로落選 ▲第四組 1비스격(英)一二秒六 2코자-스(米)一二秒八 ▲第五組 1크라이스(獨)一二秒一 2미-커-(加)一二秒四 ▲第六組 1헤링겔(獨)一二秒 2바-구이 一二秒四

【女子百米準決勝】▲第一組 스테펜스(米)一一秒五(올림픽及世界記錄) 2쿠라이스(獨)一一秒九 3알프스(獨)一二秒二 ▲第二組 1드린겔(獨)一二秒 2와레쉐빗치(波)一二秒 3로자-스(米)一二秒一

【八百米準決勝】第一組 1잇드프호(米)一分五二秒七 2시리알세키-(波)一分五四秒七 3안더-손(亞爾)一分五四秒八 ▲第二組 1옷드라프(米)一分五二秒七 2쿠잘스키-(波)一分五四秒七 3안더-손(亞爾)一分五四秒八 ▲第三組 1윌리암손(米)一分五二秒一 2빽타우스(濠)一分五三秒二 2에드와-드(加)一分五三秒二 ▲第四組 1흔보스웰(米)一分五三秒二 2라츠이(伊)一分五五秒四 3맥케이브(英)一分五五秒四

【三千米障碍豫選】▲第一組 1런벌트(獨)九分二七秒二 2마지라이넨(芬)九分二八秒四 3비-론스(에스토니아)九分二八秒八 4도-손(米)九分二九秒二 ▲第二組 1이소홀(芬)九分三四秒二 2맹그(米)九分三四秒三 3하인(獨)九分四一秒二 4호롱키스트(瑞典)九分四四秒四 ▲第三組 1스오이-넨(芬)九分四〇秒四 2매크라스키-(米)九分四五秒二 3루로로-(佛)九分五〇秒六 4람손(瑞典)九分五一秒四 日本의今井、田中兩選手落選

【四百米障碍第一豫選】四百米障碍豫選을 開始하자 驟雨로 트랙의 컨디슌不良하엿다 ▲第一組 1코빳치(匈)五三秒七 2보스맨스(白) 4福田(日)五四秒八 ▲第二組 1놋트부롬(獨)五四秒七 2쇼-필드(米)五四秒八 ▲第三組 1화이트(比)五三秒 2로링(加)五四秒四 4市原(日)五四秒七 ▲第四組 1바러(米)五四秒四 2라브에나스(亞爾)五四秒五 ▲第五組 1맨디스(英)五三秒八 2바레이라(브라질)五四秒二 ▲第六組 1허데인(米)五三秒九 2헐넷(米)五三秒九

◇男女陸上各國得點表【第二日現在分】

國名	百米	一萬米	走高跳	投砲丸	投鐵槌	(合計)
米國	14	0	15	6	3	38
芬蘭	0	15	4	5	3	27
獨逸	2	0	0	10	11	23
日本	0	3	2	0	0	5
瑞典	1	0	0	0	4	5
和蘭	4	0	0	0	0	4
英國	0	2	0	0	0	2
[illegible]	0	1	0	0	0	1

走幅跳豫選標準延長

【伯林올림픽스타디움三日發同盟特派員】國際競技聯盟은 四日午前十一時半에擧行할 올림픽走幅跳豫選標準記錄을 七米一五로할 旨를 發表하엿다 올림픽走幅跳豫選標準記錄은 從來 七米이엿든바 이種目의 標準記錄은 다른種目에 比하야 通過하기容易하얏까닭에 參加者가 多數에 達할것으로 이번特히 距離를延長한것으로豫想된다

黑人短距離王 오웬스隱退聲明

【伯林올림픽=】伯林올림픽大會 百米第一豫選에 세번째世界記錄十秒二를作成할뿐아니라 이번 世界的選手『오웬스』君은 이번 올림픽大會를 最後로 再次올림픽에 出場치안는 同時에 陸上競技로부터 引退할것을 三日에 聲明하엿다……(寫眞은오웬스)

뽀로競技英國一勝

【伯林올림픽스타디움三日發同盟特派員】뽀로競技는 午後四時半(朝鮮時間午前零時半)부터 뽀로競技場에서 第一試合 一回戰인 英國對墨西哥戰으로 열린바 結局 十三對十一로 英國勝

降雨로英艦蹴球中止

英國艦隊(冬하이-리)蹴球팀對京城選拔軍과의 歡迎戰은 四日에 行할豫定이든바 降雨로中止하엿다

올림픽·레스링經過

【伯林올림픽三日發同盟】레스링·후리-스타일 第二回戰은 獨逸館에서 行한바 戰績은 다음과갓다

【라이트級】
風間(日) 判定 토-츠(에스)
프리-롤(瑞典) 判定 네오(에스)
뷔이라락(匈牙利) 判定 라-지(芬)
웨이오그로(土) 判定 로-드(英)
카-후(濠) 判定 헤-그(白)
케펠트(獨) 判定 뽀로끌(체코)
그렌모나아(米) 판올 다그도이라(瑞典)
밝발(에스) 판올 그라빠지(체코)
고안(土) 判定 갈리에(白)
헐키(瑞西) 判定 게-링(獨)
아죠렐리로(伊) 판올 단(米)
미스트르엘(芬) 판올 지가(加)

【웰터級】
카키르-르(土) 判定 丹波(日)

崇商籠球 元山서全勝

【元山】全日本中等籠球界의 覇者인 平壤崇仁商業學校籠球團과 元山軍과의 競技는 豫定보다좀 늣게 지난三日午後二時二十五分부터 元山樓氏女子高普體育館코-트에서 本社元山支局後援으로 開幕되엿다 먼저 全元山軍과 全崇商軍의 게임은 李壽逢 金應錦兩氏의 審判下에 始作되엿는데 遠來의 全崇商軍은 六十四對十一이라는 壓倒的優勢로 快勝하야 觀衆의 絶讚을 바덧다 다음은 元山中等學生팀과 崇商軍과 게임이始作되엿는데 이亦是 五十二對八로 崇商軍快勝하얏스며 이여서 松濤園캠핑팀과 全崇商팀의 게임은 盧東○李城南氏의 審判下에 開始한바 캠핑팀은 在京籠球의 强豪들로서 組織된팀인만큼 一般觀衆의 視線은 이두팀의競技에 集中되엿섯다 그러나캠핑팀의 展覽이잇섯스나 全崇商팀의 神妙的技術한 戰法에는 엇지할수업시 六十六對二十九로 캠핑팀敗하얏는데 이로서 競技는모다끗낫는데 그戰績은다음과갓다

		前半	後半		
全崇商	64	28–8	36–3	11	全元山
崇商軍	52	29–3	23–5	8	元山中學
全崇商	66	37–14	29–15	29	元山캠핑

慶南一帶에또降雨 自動車交通杜絶

管下各署에警戒手配

【釜山支局電話】지난번비에 수국화한 경남일대에는 사흘날아침부터 또다시 비가내리기시작하야 사일오후까지 계속하고잇는중이며 각지에는 도로의피해가심하야 자동차련락이 두절된곳이만다 그리고 지금긔압배치를보면 저긔압이 황해(黃海)중부에잇서 오날저녁에는 남조선을 통과할모양으로 이와함께 폭풍우가 이러날념려가 만흐며 또사일밤아홉시에는 대조(大潮)가올러밀것으로 락동강(洛東江)연안은 특히 위험한지대임으로 경남경찰부(慶南警察部)에서는관하각서에 수해에대하야 특별경계하도록 수배중이다

大邱에도降雨

【大邱支局特電】지난삼일밤열시경부터 비가 또오기시작하야 사일아츰시까지 대구에는오십삼미리의 우량에달하엿다 그리하야 경북도내에는 도로의파괴된곳이 만흔듯하며 경주(慶州)부산(釜山)사이는 교통이두절되엿다 그런데 비는 아직도계속하야 오는중이며 교통사고도 만흘듯하나 통신이두절되여서 알수업다한다

西湖津에大火 六棟을燒失

損害는三萬七千圓

【咸興支局電話】사일오전세시십분경에 서호진(西湖津)해안통에잇는 유마선구점(有馬船具店)에서 불이나서 그창고일동과 주택이동을태웟고 이에린접한 홍중(弘中)운송점의 주택일동과 창고이동도합륙동을 태워버리엿다 서호진소방조와 홍남소방조가 출동하야 오전다섯시경에 겨우진화하엿다 그런데 손해총액은삼만칠천원이라하며 유마선구점에서는 만원의 보험에가입하엿스나 홍중운송점에서는 회재보험에도 들지안햇다하며 원인은 지금조사중이라한다

地名	平均氣溫	降水量	日照百分率	雨天日數
仁川	[illegible]	[illegible]	[illegible]	[illegible]
京城	[illegible]	[illegible]	[illegible]	[illegible]
江陵	[illegible]	[illegible]	[illegible]	[illegible]
平壤	[illegible]	[illegible]	[illegible]	[illegible]
元山	[illegible]	[illegible]	[illegible]	[illegible]
新義州	[illegible]	[illegible]	[illegible]	[illegible]
城津	[illegible]	[illegible]	[illegible]	[illegible]
中江鎭	[illegible]	[illegible]	[illegible]	[illegible]
雄基	[illegible]	[illegible]	[illegible]	[illegible]
秋風嶺	[illegible]	[illegible]	[illegible]	[illegible]

今曉元町에强盜 質屋主人을刺殺

附近住民總出動으로犯人逮捕 滿洲에서와서犯行

사일 오전세시경에부내 원정(元町)이정목 칠십칠번지 전당포이동의언(伊藤義彥)(三〇)의집에 도적한명이 드러가서 물품을훔치려다가 주인에게 들키서 문박그로 뛰여나가는것을 주인의언과 그의동생 정언(正彥)(二〇) 두명이 추격하야 붓잡앗는바 도적은 가젓든 날카로운 식도로 쎄 두명을찔러 중상을입히고도주하엿는데 이 소동을듯고 그부근주민들이 출동하야 세시십오분에 그근처에서 붓잡아서 본정경찰서에 넘겻다 도적은 대구부에 본적을두고 시내원정이정목팔십칠번지 전중정부(田中正夫)(三〇)라는 사나이로 이십일전에 만주로부터 조선에 드러왓다한다

주인의언은 가슴에 만흔상처를입어서 대학병원에 입원하야 치료를 바덧스나 얼마뒤에 그만 죽어버렷다 그의아우 정언은귀와 왼편옥에 찔려서 중태이다 그칼은 신정(新町)부근 칠물점에서 산것이라한다

(사진은 상은 전당포 하는 범인)

리레式金密輸

귀보=본정서에 검거당한 시내황금정(黃金町)석본광업회사(石本鑛業會社)의 금밀수사건은 그후여전히 계속취조중으로 그들의 밀수출수단이 리레-식이엿든것이 판명됨을따라 이에참가한 련루자 박모(朴某)(三〇)를인치취조중으로 아프로도 계속하야 검거망이 확대되리라한다 이제 그들의 수단을 들으면 집짝 혹은 사람을 리용하야 리레-식으로 금덩어리를 동경(東京)본점으로 밀이출하야 외국에 밀수출하것이라한다

뻐스賃金電話料等 重要懸案을討議

有力者結束蹶起實施를促進 永登浦發展에障壁

【永登浦】조선총독부가 특히공업도시로 지정하고 막대한국고금 지방비등을 던저가지고 대정십사년미증유의 대홍수참변이래 십유여년간 영등포를 중심으로 한강연안의 보호방수공사 한강인도교의 가체(架替)공사、경인산업도로망의완비 기타제관영시설을 급히서둘러 금주시월경준공될 한강인도교가체공사를제하고는 대체로 십분의팔구가 완성되고 다시재이단으로 양화교(楊花橋)경인경부선의 철도복선계획을 진행하고잇슴에따라서 공업도시로서 중요사명을띄고잇는 신흥영등포의발전은 실로놀날만치 그면목이날로 일신하고잇스며 특히금년사월일일대경성건설계획에 의한부역확장으로는 십수를 헤이는 대공장이접종하야 속속집중하야 문자그대로의 폭발적경기지대를 현출하야 그야말로 제이대판으로서제반시설에대하야 알밉을 가림이업가전공의감을 늦기게하는 이때에 년래로 중요한안으로 되여잇는영등포 발전의 장벽이라하야 지원주민유지는 물론특십오만의 신구부민이 똑가티 이구동성으로 부르짓는 경전경영의 전차연장문제 빼스임금저하문제를 비롯하야 체신당국소관의 확구역동문제 철도당국소관의 영등포역구내의 공장지대와 주택지대를 연결식히는 지하도개설문제 기타배수문제·교육기관확충문제 위생시설의완비문제등 여러가지 초미의급을요하는 영등포의발전상 산업보선의사명을 달성하는데잇서서 중대사항임에도불구하고 관계당국은 지원주민유지의 진정을 거들할때마다 성의업는 애매한태도로 몃해나덥겨버린오늘일전에 경기주관에속한 소방긔관확충실시를 단행한것박게는 모두가 그대로 피안화모양으로 내버려두고 용이히 개선할성의를 피력치안는현상으로 이에불만을품은 일반부민의 원성은 맹렬한긔세를 보이고잇는터인데 과연오래동안 배태되여잇는 불만은드디여 폭발되여 김태집(金泰集) 수하상오랑(手賀常五郎) 리두용(李斗用) 미산주개(梶山周介) 황목건지조(荒木健之助)등 유력자는단연결긔하야 심업는 열정으로 선두에서서일거에 이런모든현안을 해결하야 부민의 복리를 증진식히려는비상한 결의로서 금사일오후칠시부터 영등포 무덕관(永登浦武德館)에서 삼십여명 유력자공직자등과 결속하야 그일시촉진책을 강구하기로 되엿나는대압호로그진행이 매우주목 되는터이라하며 결과 여하에 따러서는 시민대회를열고 적극적으로 그대책을 강구할방침으로 상당히강경한 긔세를올리고 잇다한다

버젓한鑛山家行勢 貴金屬專門窃取

잡고보니멀정한前科者

상일밤 시내종로서 사법계원이 시내봉익정(鳳翼町)모려관에 묵고잇는 홍원(洪原)출생의 김종억(金鍾億)(三七)이라는 도적을 붓들어다가 방금엄중취조중인데 그는몃달전에 절도죄로 서대문형무소를나온이후 홍원하동금산사무소(洪原河洞金山事務所) 김영석(金英錫)이라는 버젓한 명함을백여가지고 광산주처럼 행세하면서 시내각처에서 귀금속을 전문으로 훔치고 잇섯는데 그피해가 천여원에달한다고한다

시골女子를誘拐 서울로戀愛逃避

쪼차온本夫는情夫잡고警察에

사일오전열한시경에 시내 종로서사법계에는 고양군중면일산리(高陽郡中面一山里)사는 홍영식(洪永植)(二九)이가 그동리에살던 리병걸(李炳傑)(三三)이라는 남자를 붓들고와서 이사람이 사년이나 가리살던 나의안해를꾀여 냇스니 차저달라고 고발을하여와서 그서에서는 방금 두사람을 엄중취조중이라는데 전과 홍영식이라는 사변전에 김귀찬(金貴讚)(二〇)이라는 녀자를 안해로어더 지금것동사를지여 의조케살아오던중 지난사월엇던경에 무단히 안해가집을나간뒤에 그대로소식이끈허저서 어린남편은 정든안해를찾기위하야 오늘까지각처를헤매고다니다가 몃칠전에그의동리살든전귀리병걸이가 서울로피여서 시내인사정모려관에 잇다는것을알고 상경하여 그곳을가보니 안해는도다르는집에 돌려버려서 찻지를못하고 그남자만을붓잡아 경찰에온것이라고 한다

天氣予報

概況 颱風은 黃海中部에잇서서 中心은 七四四미리를表示하고 北北東으로進行中이고 高氣壓은 小笠原島附近의 海上에잇서서 日本中部를거치어 日本海에 擴大되여잇다 北滿은晴 南滿과國境은曇 其他는降雨인데 三十미리內外의 降雨가잇섯고 沿岸은 南風又는東風이相當히 强하다 琉球諸島는晴 日本內地는 曇雨日도 日氣는 不良하나 午後는저서는 天氣가 恢復된다

警報 今夜는 北東風、雨、明日은 南西風雨

天氣 今明日同

氣溫 昨日最高 二十七度六 同 最低 二十度四 今日正午 二十一度一

蠅取粉 イマヅ

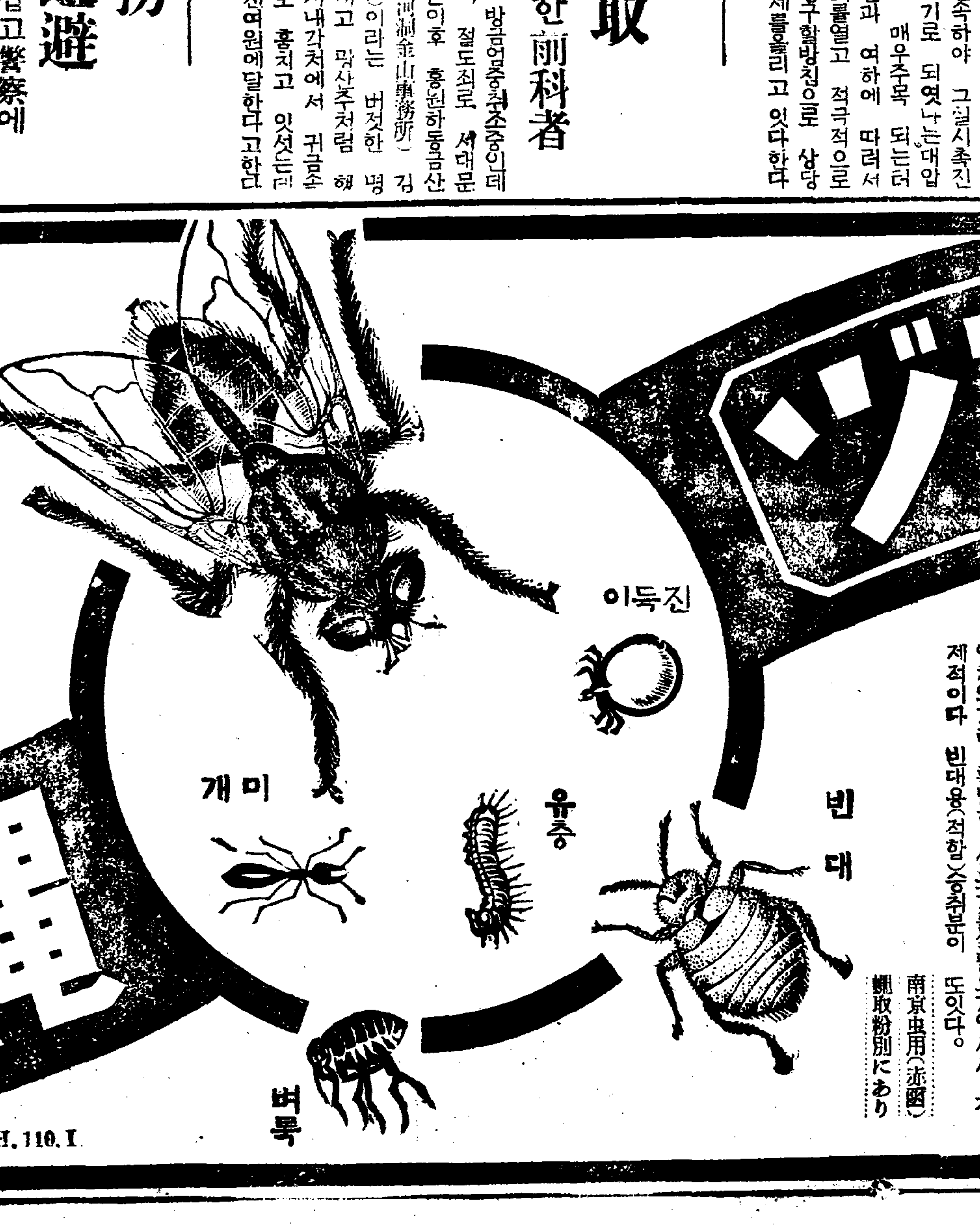

イマヅ로곳전멸!

▼파리、빈대、벼룩、진득이、박휘、개미、전득이
▼견모우마、가금의진득이、이、벼룩
▼모충、박휘、화분의해충

군연들도 イマヅ!

만주주둔군은 지금까지 액체살균제도 일부사용해왓스나 효과가약하므로 금년부터 액체보다 단연효과잇는 イマヅ응취분만은 쓰고잇다 만주에잇는 군인이 파리와빈대의 습래는 イマヅ로 방어하고 안심하야 조국을위하야 진력하고잇다、위문품에는 꼭イマヅ일편을!

イマヅ는단연우수 체액살충제와는다르다!

▼효과가강하고 영구히가는점으로 イマヅ는액체와는 전혀다르다。
▼액체와다르고 먹어도 독이업스므로 가축과가금에도 안심하고 사용할수잇다。
▼액체는인화하고 불이날념려가 잇지만 イマヅ는 어데사용한든지 절대로 안전하다。
▼イマヅ의용기는 그대로산분기의 작용을 하므로 액체와가티 특별히 산포기를필요가업서서 경제적이다 빈대용(적합)イマヅ분이 또잇다。

南京虫用(赤函) 蠅取粉別にあり

大阪市·大仁本町 株式會社 今津化學硏究所

H.110.I

性慾減退와 中風 高血壓의關係

모도가濁血때문에일어난다

음수하는이는○○이약하다고 하지만 리킨일은성욕도 술로리임에, 중풍은 술만이아니라땀배、림병、매독、변비、신장병、과식난산등으로 피가탁해져서 순환이나빠지기때문에 동맥경화 고혈압에걸려서액세경부터 그림과가튼증상이나타난다

이가튼병증에 흐른몬의분비에도장해가생기고 돌연히정력이쇠한다 이것은 일시적인료법으로 근치하기힘들지만병로 원인 탁혈을 정화하면낫는다 이상의결론으로 생긴것이 소위 「혈액의대소제법」이다 이것은중 치료의 수 今津藥국리학박사가고심한결과 성공한것으로 이것을사용가단한내복약으로응용한것이호평인リキシン『리기싱』イマヅ이다 본제는 병의근본원인인 혈액중의 독소체거하고탁혈을 정화한 다죽 혈액의 대소제를 하므로 동맥경화가낫고 혈압도 내려다 따라서 상도의 증상도 조화지고 리임병과 중풍도완전히 예방할수가잇다

중풍이낫는다

중풍으로 약효가어시 번민하는 분도 리기싱으로 혈액의대소제를하면 수족의마비 불수와혀가 빽빽하든것도 낫고 중풍의나종도 매일매일나어간다

또 본제의 포함한귀중한호르몬 성분은 혈액의정화작용과 동시에 성욕감퇴를 회복하고 정력을 왕성히한다

リキシン은 전국약점에잇다 大阪市大仁 今津化學硏究所로신입하면 설명서진정

血統의 淨化

악질유전병(惡疾遺傳病)의 자손을전멸 당국에서 법률제정에착수

악질유전병이자손전멸하야민족의(質)를 더욱우량하게하는것은 우생학(優生學)상으로보든지 그민족의 장래 발전상으로보든지 절대로 필요하다하야 내무성(內務省)에서는 「악질유전병방지법」제정에착수하야 방금보건위생조사회(保健衛生調査會)에서 단종법(斷種法)에대한 조사를하는한편으로 내무성위생국 구산기사(龜山技師)사무관을 해외(海外)에 파견하야 단종법을 연구하는중이다 그리고 세계각국중에서 실시한 나라는정말(丁抹) 서서(瑞西) 미국독일등인데 그중에도 독일 나치스가제일적극적이라한다 악질유전병을 가진자들은 자기일신을 위하던지 민족을위하던지 극력 그병독을 전멸하도록 노력할것이다

이추부의눈물겨운고백을드르시요

◎어세상와마는매독입니다

매독엔「푸로다」로

매독병은 선천후천두가지가잇는대 선천매독(先天梅毒)은 선조상으로 부터유전하야 병독을 바더가지고 나온 병이오・후천매독(後天梅毒)은 남녀간불결한성교(性交) 나그러치아니하면 목욕탕침구 변소 변기(요강)가튼데서 전염하는 화류병인대 세상에제일무서웁고 지독한병이다 한번걸니면 칠팔대(七八代)나무죄한 자손에게까지 유전하야적악(積惡)을 할뿐아니라일신의 비참한최후를 맛치게되는것이다 신이끈어지고 코가떠러지고눈이멀고 목이창이나고 등창이나고 사대육신이쑤시고 머리가빠저문드러지고심하면 뇌매독이되야 천치가되고 정신병자가되며 급기야에 생명을 일케되고만다 독일화류병연구박사의 발표에 의하면 세게인류(人類)의 대적은 곳매독이요 우량한 민족의씨를 말니는것도 곳매독이라고하니 참두려웁고 끔찍끔찍한 병이다 이병은 전염된후시기와 체질에따라서 곳발생도하고 몃달몃해후에 발생도한다

◎제일기매독전염병된지 삼사일 일주일내로 신에 조고만하게 뾰루지가난다 그러나 심하지아니한 사람은 난듯하게어느틈에 업서지기도하고 또신두가 헐기도하고 곪기도한다 역시 일주일쯤되면 업서진다 그러나 곳피로들어가서 전신에 돌아버리는것이다 잘못하면 병이전염된줄 모르고 그냥 내버려두는 일이만타

◎제이기매독신이나 여자음부에는계속하야 나기도하고 차차가래톳이스고 구미가업고 신열이잇고 골이쑤시고 몸이가려웁고 여기 저기 종기가나기 시작하고 눈이희미하고 머리가 빠지고 얼골에 여드름갓치 돗기도하고 몸이느른하고 목이쉬고 코가헐고 붉고 멍울이스고 하야 비로서 누구든지 잘알게 된다 물론 어러한 증세가 한번에 나는 것은 아니다

◎제삼기매독 병독이 전신에깁히 깁히들어가서 번성하게되야 연한 뼈까지(軟骨)파먹게 되는 골로 코가떠러지고 등창이나고 목이아조쟁기고 목구멍이 뚜러저서 언청이 소리를하고 머리가헐고 눈에백태가 끼고 나종에는 멀고 신이돌러빠지고 낭이진물러지고 왼몸이 만창이되고 뇌매독이되어 최후를 맛치게된다 그리하야 자손에게 전염하고 민족을 점점열등(劣等)으로 만드는 무서운 악질이다 이와가튼 증세에의심이잇든지 매독으로 신음하시는분은 푸로다를 쓰시오 푸로다의효능 매독(梅毒) 창독(瘡毒) 태독(胎毒) 습독(濕毒) 선천매독(先天梅毒) 감창(疳瘡) 후천매독(後天梅毒) 매독성류마지쓰(梅毒性僂麻質斯) 약은 환약이오 구갑이거나 위장을 안상합니다

약갑칠원、오원、삼원 오래되고 중한분은 보통병과 다르니 칠원짜리를쓰시오 약은 경성서대문 신성당으로주문하시오당일 로비밀히보내드립니다 지방송료(선금)이면 십오전 대금인환이면 삼십오전이오

京城西大門電車停留場側(五)

神崎神聖堂藥品 直輸入株式會社

代表電話光三三四番 振替京城四九五〇番

매독엔 푸로다ー를 쓰시오

(PROTER)

【가약】
완고용칠원
중중용오원
경증용삼원

료송방지
선금무료
대금인환 삼십오전

大神聖堂의陣容

支社代理店特約店一覽

支社
- 全南光州府本町四丁目六 神崎神聖堂支社
- 黃海道海州邑南京町一六〇 宋淳炯
- 京畿道水原郡 李光澤

市內代理店

住所	店名
京城南大門通二丁目	新井藥房
本町二丁目	北島藥房
本町四丁目	木村藥房
鍾路三丁目	第一藥房
仁寺町	富仁藥房
阿峴町	春山藥房
南大門通一丁目	富士屋藥房
黃金町四丁目	南海堂
鍾路二丁目	白陽堂

地方代理店

住所	店名
仁川府外里一九〇	仁川堂藥房
忠南天安邑內	徐光年
咸南端川郡汝海津	鄭仙藥房
咸南永興郡宣興面	嚴龍得
咸北漁大津	閔泳壽
慶南鎭浦	朴基煥
咸南咸興府本町通	三省堂藥房
咸北惠山線水驛前	永生堂藥房

特約店

住所	店名
京城府淸凉里町一二九	德仁百貨商會
京畿道仁川府外里	中和堂
同 永登浦驛前	淸一堂藥房
同 金浦邑	回生堂藥房
同 始興郡新東面平[illegible]里	李鍾英
同 永登浦	嚴振聲
同 利仁郡南四面[illegible]里	李相璜
同 水原郡鄕南面發安市	ヘヤシ藥房
同 江華郡良道面道[illegible]里	金佑鉉
同 漣川郡南面華山里	韓仁奎
同 開城府[illegible]橋市	李殷傑
同 水原邑	金德根藥房
忠南大田邑大東町四九	朴灯均
同 洪城邑[illegible]園	李康世
同 成歡驛前安城商店	宋千逸
同 扶餘郡良化面草旺里	尙文寬
同 公州邑錦町	權明順
全南順天邑金谷里	金禎泰
忠北淸州郡米院面岐岩里二〇九	華信藥房
同 潭陽郡火田面谷城里	丁[illegible]變
同 木浦府竹洞木浦劇場前	玉山堂藥房
同 海南郡邑內	千珍玉商店貿藥部
全北金堤邑內	趙東泰
同 井邑郡笠岩面大興里	陳善長
同 井邑郡七寶面白岩里	李廷鎬
同 茂朱郡赤裳面北倉	柳用模
同 益山郡王宮面興岩里	金永[illegible]
慶南東萊郡[illegible]驛前	大光藥[illegible]
同 咸安郡安義面錦川里	崔[illegible]
同 河東邑	齊生堂藥房
同 晋州邑昭和町	大明堂
同 晋州邑明治町	金元[illegible]
同 晋州邑日出町一〇九	第一藥[illegible]
同 [illegible]六二	金成藥[illegible]
同 馬山府榮町	大黑洋藥[illegible]
同 馬山府[illegible]町 天和藥房	[illegible]
同 馬山府石町	五行堂藥房
同 釜山府寶水町義[illegible]號	韓明[illegible]
同 釜山郡[illegible]面[illegible]谷里一六	孫秀[illegible]
同 居昌邑	章榮[illegible]
同 蔚山郡凡西面斗山里	朴慶[illegible]
同 [illegible]驛前	松山堂藥[illegible]
同 南海	華生[illegible]
同 泗川郡西浦面[illegible]里	金鍾[illegible]
慶北軍威郡山城面三山洞二〇六	朴基[illegible]
同 大邱府京町一丁目一八	大安堂藥房
同 尙州郡邑外舍里	趙[illegible]
同 善山邑本町	金亨[illegible]
同 盈德郡丑山面景汀里	金春[illegible]
同 善山邑內	新[illegible]堂藥房
同 佛國寺驛前	金[illegible]
同 大邱府達城町三〇	[illegible]
同 [illegible]郡華陽面松金洞	鄭入[illegible]商店
江原道金化邑	金化[illegible]
同 江陵邑內	黃[illegible]
同 原州郡原州面花月里一〇四	金化[illegible]
同 金城驛前	文[illegible]
同 原州郡富論面興湖里	高實在商店
同 平康郡福[illegible]驛前	丸[illegible]
同 鐵原邑中里	劉成[illegible]藥
同 洪川郡化村面君[illegible]里	申[illegible]
黃海道殷栗邑內	金宗[illegible]商
同 [illegible]井驛前	金[illegible]
同 鳳山郡德在面赤城里[illegible]	李[illegible]
同 海州邑北旭町二五七	孔五[illegible]
同 信川郡龍門面[illegible]湖里	權[illegible]
同 延白郡彰德里	吳[illegible]
同 海州邑內北幸町三六	林[illegible]
同 安岳邑	朴[illegible]
同 載寧郡	朴[illegible]
同 南川驛前	金[illegible]
同 沙里院本町通	秦[illegible]
平南平壤大和町通	石川和[illegible]
同 大同郡斧山面中二里	金[illegible]
同 肅川驛前	全[illegible]
同 龍岡郡海雲面城峴邑	鄭[illegible]
同 龍井里	李[illegible]
同 安州郡立石市活信藥房	李[illegible]
同 平壤府南町四一柳原藥房	洪[illegible]
同 平壤府橋口町四〇	尹[illegible]
平北碧潼邑內	金[illegible]
同 滿浦線香山驛前	朴[illegible]
同 龍岩浦農民共生組合	金[illegible]
同 宣川邑內川北洞	福山婦人商[illegible]
同 鐵山邑內	安東[illegible]
同 江界郡公北面香河洞	李和松藥[illegible]
同 熙川郡邑上洞八五	韓用[illegible]
同 宣川郡川南洞	回春藥[illegible]
同 新義州府彌勒洞新義州	廣世藥[illegible]
同 車輦館驛前	東亞藥[illegible]
同 定州郡大田雲鶴洞	胤和藥[illegible]
同 鐵山邑內	安東商[illegible]
同 雲山郡北鎭市	天壽[illegible]
同 雲田驛前	春山藥[illegible]
同 新義州府眞砂町	敎世藥[illegible]
咸南新興邑內	鍋安藥[illegible]
同 定平郡新上驛前	春起藥[illegible]
同 永興郡古寧面三峰里一四七	金允[illegible]
同 豊山邑內市通義信商店	洪淳[illegible]
同 長津郡[illegible]面上梅山里	[illegible]
同 北靑郡下車日面萬景市	[illegible]
同 新高山驛前	[illegible]
咸北城津港旭町	[illegible]
同 淸津府新岩洞	[illegible]
同 朱乙驛前	[illegible]
同 城津郡鶴南面[illegible]洞	[illegible]
同 明川邑明川洞	[illegible]
同 雄基港本町	[illegible]
咸南北靑邑[illegible]世局	[illegible]
同 咸興府本町	[illegible]
同 元山府廣石洞一	[illegible]
同 元山府南村洞二四	[illegible]
同 元山府	[illegible]
咸北吉州邑內	[illegible]
同 興南驛前九龍里	[illegible]
同 甲山郡惠山鎭本町惠山堂藥房	[illegible]
咸北雄基上本町	[illegible]
同 會寧邑大正通	[illegible]
同 雄基邑本町	[illegible]
同 雄基邑本町三五七	[illegible]
同 雄基邑本町四〇三	[illegible]
同 羅南邑初瀨町一二二	[illegible]
同 羅南邑生駒町五七	[illegible]
同 城津邑旭町四一三	[illegible]
名古屋市南區中山町一ノ一八	[illegible]
島根縣美濃郡近見上村小原	[illegible]
安東縣市場通九丁目三番地第四號ノ四	[illegible]
間島龍井市大通路	[illegible]
京畿道晩谷驛前	[illegible]
京畿道素砂驛前	[illegible]
京畿道永登浦町五三三	[illegible]
忠北丹陽郡上岡面金谷里	[illegible]
全南群山府藏財町一四三ノ二	[illegible]
全北裡里邑內南中町四六二	[illegible]
慶南馬山府富町市場	[illegible]
咸北明川郡下加面沼浦區內	[illegible]

支社設置引受決定

黃海海州地方 宋淳炯殿

京畿道水原 李光澤殿 決定外十數氏申込開業同時發表함

●各道●府●廳●所在地●에서 支社經營하실 有力한 新進事業家●

大特典募集支社希望이라明記하시고規定書請求次第無料郵送함

特約店以外에는 절대로 화리나득전이업습니다

京城 神崎神聖堂藥品直輸入株式會社 謹告

도라지꽃 ——도라지타령 주인공——

家庭

제집안도 피서지 이러면 시원하다

패떡지가튼오막사리집에서도 더위모르고지내는법

어떠케 하면 한 녀름을 좀 운치잇시 지낼까 어떠케 하면 이것 저것 구중중하고 께느른한 것을 다 이저버리고 한녀름을 지낼까 이것은 누구든지 다 가지는 희망일 것이로되 생활의 여유가 별로 업는만큼 남처럼 바다로나 산으로나 피서도 가기 어려운즉 그런 희망은 오죽 희망할 아모 소용이업습니다。아니 오막사리 초가집에서 대들보와 이마바지를 하고 살아 갈망정 다른 철에는 다 제대로 그 철 그 철의 운치가 잇는 터인즉 녀름만은 돈을가지고 여기 저기 피서를 가야만 될 이유와 까닭도업는 일입니다。다 당한대로입니다。그대로나마 좀더 유쾌하고 시원하게 지낼 수는 업지도 안습니다。

야긔가 생기어 서늘한 뒤 자자니까 자연 느저지고 늣게 잠을 자니까 자연 늣게 일어나나 해가 노피 떠서 더위가 퍼진 뒤에 일어나서는 긔분이 아조 조치못합니다。정히 잠이 부족지안흘정도로는 일쪽 일어나서 좀 먼데라도 산이나 들로 한번 아츰산보를 하고 들어와가지고 밥을 자시는것이 조흡니다。

×

장마철이 아니라도 녀름에는 이브자리가 눅눅하기 쉬울거니와 그눅눅한 이브자리를 그대로 가지고 잠을 자서는 몸에도 조치안코 땅 정긔로도 불쾌합니다 될수잇는대로 날마다 열두시서 새로 두시간동안 한참 더운볏이 나려 쪼일때 한시간이고 두시간이고 함게 널어서 말리어 두는 것이 조켓습니다

×

변소에서 냄새가 몹시나는것도 녀름에는 한 고통입니다 나쓰미깡을 자시고 나서 그껍질을 잘게 썰고 해수생강의 입사귀를 어떠서 그것과 한데 담아서는 변소안에 달아 둡니다。

×

집안이 비렵고 세간이 너저분하게 널리어 잇서서는 더 더워집니다 세간은 간단히 치울 일이요 집안은 깨끗이 해둘 일입니다

×

조선사람들은 도모지 화초나 버레지소리에 대한취미가 적은 것 갓습니다。돈을 만히 드리고 사라는 것이 아니라 깨어진 분에 심고 조그만 상자짝에 너허도 조흐니 화초도 좀 가꾸어 보고 여치나 벳쨍이 가튼것도 좀 길러 보는것이 어떳습니까?

×

게자는 본래 독하지오만은 살균력도 상당합니다。냉면이나 야채나 더구나 고기 그중에도 돼지고기가튼 것을 먹을 때에는 약심아먹는 것이 입맛도 개운하게 해들어 줍니다。

×

가지 꼭지를 말리어 두엇다가 버섯으로 음식을 맨들때 넛습니다。버섯의 독을 그것이 업새어 줍니다。

×

손님을 대접하거나 또는 집안사람만이라도 녀름에는 냉차를 내놋는 것이 운치입니다。차를 끄려서 시키는것이 아니라 진하게 끄린차를 랭수에 탑니다。조흔물이라면 우물물이 더낫습니다마는 그런 우물물이 업스면 수도스물도 무방합니다。단지 수도스물이라도 곳길어 온 것이라야만 합니다。

×

물을 독이나 항아리에다가 바다 노코 자시는 데에서는 그 그릇을 날마다 닥거야 합니다。그러치 안하얏다가는 물에서 냄새가나서 냉수로 그냥 자실때는 물론이요 음식맛까지 고약하게 됩니다

가정의화

피병의연구

問 저는 폐의 피병(癩病)에 걸리여 소록도에서 료양을 밧고잇습니다 완치할수업슴은과학이 증명한바이나 너머나한심합니다 그러대신 치료방법을 립상방면에서 연구한다하는 풍설도잇고 또는 작년팔월경 모신문에도 발표된것가트나 지금은 소식조차업스니 궁금합니다 현금에도 연구중이며 하시일에달성될모양입니까 자세히 알녀주시옵소서(癩病者)

答 피병(癩病)에 대한연구는 지금도 계속하고잇는것갓습니다 하시에 달성될지는 될자자신도 모르며 아마연구하는학자도 확실한대답을못하얏습니다 그러나 피병도 완치가될 시긔가 잇슬줄로 생각됩니다 미안하오나 더말슴할 재료가업습니다 (醫專病院長 朴秉來)

길드린사자도 야성은못버린다

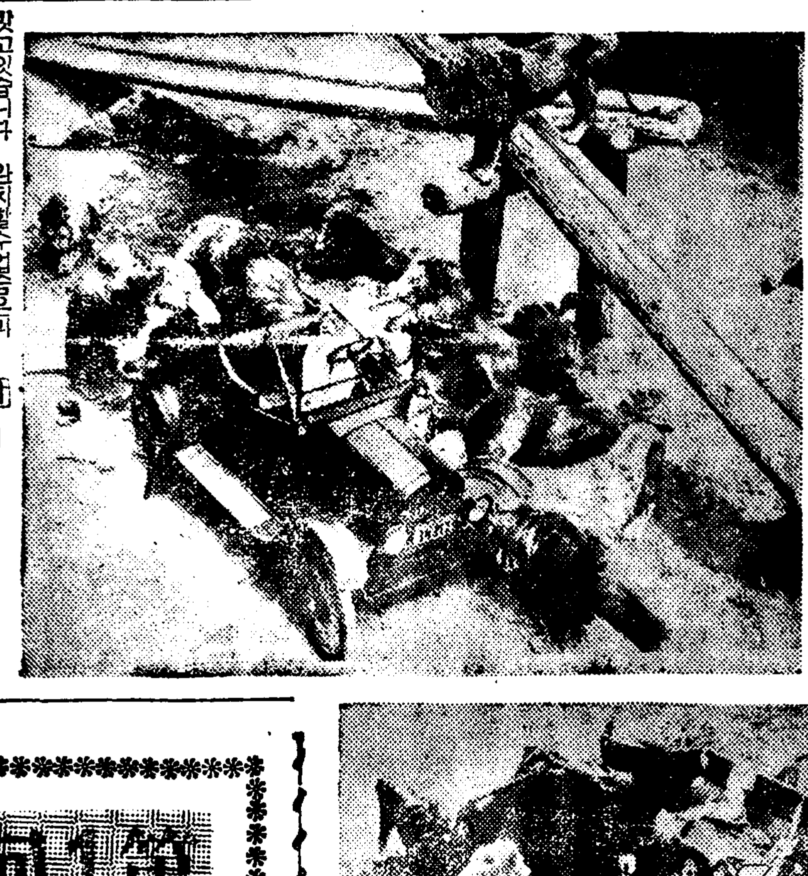

나면서부터 철창우리깐에서 자라난 사자들은 사람에게 길든것들이라 그무서운 야성(野性)이업서지지나 안헛슬까? —이자미잇는 실험을 미국의엘ㆍ몬트노란곳에서 행하게되엿습니다。사자들은 모두열다섯마리 그나마 다섯살씩된 원기왕성한것들입니다。거기에다 정말사람을 시험대에 올려세울수업스니까 정말사람과꼭 가튼토집에 목가튼 빗줄로 맨든인형을맨드러 산양군의 복색을입혀 자동차에 태워노앗습니다 사자산양을 나가는 산양군모양으로 말이지요!

이러케 준비가 다된뒤는철창문을 여러노앗드랍니다 그러니까 사자들은 먹을것이란아모것도업는 자동차를 향하야 일제히 뛸러드러불과 십분이못되어 자동차를 뒤어떠노코 인형은 갈갈히 찌저뜨려노앗다합니다 사자들은 인형을 깨물면서 『맛이엇재 시원찬타!』햇켓지요。그래서 나중에는 맛잇는고기를 주어 흥분한사자들을 진정식혓다합니다。

衣物漫話 시체 옷감은 어떠케 짠것인가 ⑥

吳淑根

六、인조양모

구주전란(歐洲戰亂)당시에양모(羊毛)나 면화(棉花)가 나지안는 독일(獨逸)ㆍ이태리(伊太利)가튼 나라에서는 여간곤란을 겪지아니하얏습니다 그중에도 독일이 우심하얏든바 뒤에 이나라에서 양모대용(羊毛代用品)으로 연구해낸것이 인조양모라는것입니다。독일서 성공하자 영국 이태리가튼 나라들에서

구주각국에서 다토아 이것을 장려한결과 현재독일서는 하로에 백돈(百噸)이태리는팔십돈 일본서는오십일돈식만 든다는데 일본은 작년보다 금년말까지에 팔십돈내지백돈은 제조되리라고합니다。

×

제조방법은 역시인조견사와 가티 목재로만드는 비스코스를 원료로하는데 인조견사는 울(纖維)을길게뽑고 인조양모는

필요상 양모와가티 울을짧게 짱마하게토막을치고 또곱실곱실하게해서 천연양모처럼뻣뻣이 가지고 양모나면화처럼 다시 실을 드린것이 인조양모입니다。인조양모의 팡택은 인조견사 보다는 약하나 천연견사보다는 강하고 탄력(彈力)이 잇서서 부드럽고 옷감을 짜면 감촉(感觸)과 외관(外觀)이 다조습니다。인조양모만 가지고짜기도하고 원양모와섞거짜키도하는데 인조견이나인

조양모가 다른데이 팡택에잇다고하겟지만 천연견사(絹絲)와가티만들기위해서 팡택을업새기도한다고합니다。일본말로『쓰야게시』라고합니다。

×

인조양모를 흔히인조면(人造綿)ㆍ향면(晃棉) 인조방적섬유(人造紡績纖維)、『스테ㅡ플。파이버』또는『스테ㅡ파이버』라고만도합니다。도쎄조회사의 일홈을따서、혹은『네온』이니『파라마운트』니『파라마쓰』니합니다。

백화점에서 요새『신흥(新興)포스』니『견(絹)모스』니 하는것이 이인조양모로짠『메린스』입니다。얼른보아서는 진가를알수업슴만치 진보되엿습니다。세탁에는원『메린스』보다 여러지만 좀이아니먹고 도원『메린스』한필에는 사원사십전인데 인조양모로짠것은 그보다 일원이쌉니다。

아직남자의겨을양복감으로 소용되도록 독견게짠것은 나지아니하얏지만、녀자의여름양복으로는벌서일용이자 갓독잇습니다。

인견이나 인조양모나 천연견사(天然絹絲)에대면 대단히여릴뿐더러 습긔(濕氣)를바드면 더욱약한것이결점인데 현재인조양모중에 최고급품이라는독일의『베스토라』나 영국제품에『피브로』가튼것 천연견사나거의가터간다고합니다。

견사(絹絲)는 양모보다 일광(日光)에여리고、인조양모는원양모만은못하나 견사보다는훨신세답니다

또 이것을면화(棉花)와비교하면홑(單纖維)로서는 약하지만 실을드리면미면(米棉)에서뽑은실보다 훨신강해서 상급품은애급면(埃及棉)에서뽑은실만치나세답니다

인조양모는 섬유(纖維)가 가늘수록조타는데, 섞가늘고튼튼한것으로 짠감이면, 양모대신으로 쓰기가 넉넉할뿐더러 비누로빨아도줄지도、뭉치지도안코、윤택(潤澤)도잘난답니다。

×

현재일본서 매년소비되는羊毛는 일만돈(噸)의면화는 전부외국서 수입하는것이니、양모수입난과아울러 국책상(國策上)인조양모를 크게장려하게 되엿습니다。근일에『스테파이버』(人造羊毛)를 하로 얼마나 쓰는지 그수량을따라서 그회사의주권(株券)갑시 영향을밧게되엿답니다。인조양모가 양모보다는 상부의일、애급면(埃及棉)보다는 사오할(四五割) 싸게될수잇다고 한답니다。

幼年小說 귀

京城 嚴達鎬

종순이는 어제저녁부터 업마품에서 코ㅡ할때부터 귀가쑤시엿습니다。오늘아츰에는 귀아페서부터 뒤까지 벌거케 부엇습니다。업마는 오늘은 귀가아파하니학교는그만두고 업마하고 병원에가자고 하시엿습니다

그러나 올해 처음으로 유치원에서 학교로올라온 종순이는 노는것이 실혀서그저울기만하고 밥도먹지를안햇습니다。할수업시 업마가 지고말엇습니다

종순이는 눈물을씻고 조와서 학교로갓습니다 학교에 와서는 아무일도 업섯든거와가티 한책상에가티안진복례하고들이서 놀앗습니다

들어서 선생님말슴으로 땅에다 발화고그룹을 그리고는 발광한는짓하엿습니다 종순이는 귀가 따금따금하엿습니다 다마는 부레한데도 아무말안하고 뒤에서 떨어질까봐 고모습을견딜기를 하며 뛰여갓습니다

×

업마는 집에서 혼자걱정을하십니다。업마는 하교에가시다가 선생님에게편지를 쓰셧습니다。

『선생님。바뿌시지요。저ㅡ오늘 종순이가 귀가아팟답니다。그래서 가지말랫드니만 작고울어서 할수업시 보내엿답니다。지금 종순이 하라버님이 가실께니 곳 돌녀보내주십시요。병원엘 가보아야 하겟습니다。종순이는 해마다 봄이되면 그러케 귀를 알는답니다。잔말슴하시어서 집에 도라오게하여주십시요』

이러케 조히에쓰시어 하라버님께 가시라고 하엿습니다。하라버지도 걱정을하시다가 곳 학교로 가시엿습니다。

×

종순이가 첫시간공부를밧치고 을 부레하고 운동장에서땅뻬기를 하다가 하라버지를 보앗습니다。하라버지가 창으로 업신 보엇습니다。종순이는 업마가병원에가자고 하라버지보고 가시라고하지나안헛나하고 가슴이 뚜근뚜근 거렷습니다 교실 유리창이 열리고 선생님의 얼굴이 보이엿습니다。

『종순아! 잠깐만오너라』

하고 선생님은 큰소리로 하시엿습니다。종순이는 우름이 나올듯나올듯하는것을억찌로 참고 교실로들어가보니까 정말하라버지가오시엿습니다。선생님은 우스시면서

『종순아! 너 귀가아프지。업마가 걱정을하시고 곳오라고하시엿스니 곳가서 업마하고 병원에가보아라! 응 착하지。』

하시며 머리를 쓰다드머주시엿습니다。종순이는 참다 참다 못해서 울고말엇습니다。

『울지말라! 응 종순아。귀가아프데 그대로 내버려두면 나중에 큰일난다 그 괘찬니 종순아。그러니까 얼른가서 의사에게 보아달래야한다 알어? 책은내챙겨주마』

선생님은 이러케달내시고는 종순이의자리에가시여서 책을챙기시엿습니다。하라버지는 그저 섭섭실을 우스시기만 합니다。종순이가 선생님의 책상을 보니까 거기에는 편지가노여잇습니다。쪽 업마가보낸거시틀님업섯습니다。미운업마。

이러케생각하니까 얼마나 하라버지두 선생님두 모두가 보기실흐마웟습니다。또 만 종순이는 참지못하고 또 울기시작하엿습니다。

『울면어떠케! 바보가트니』

하시고 하라버지가 여프로 오시엿습니다。

『실혀ㅡ。아주 하라버지는 나쁘요』

『하하하 오냐 내가 나뿌다』

어떠는사이에 종소리가들니시작하는종이 울렷습니다 선생님은 가방을가지고 여프로오시엿습니다。얼마안잇서서 동무들이 들어올것입니다。그래두 종순이는 작고 크게 울고만잇습니다。선생님이 교실문까지 바라다주시엿습니다。그때동모들은 울 학자격정하면서 들어왓습니다。종순이는 동모들에게 눈을 보이기가실혀서 눈물을 씻고 고개를 여프로돌리고 하라버지에게 손을잡혀 나왓습니다。

×

종순이는 나중에 귀까지미웟습니다。오늘귀만아니드라면 재미잇게 공부를 하엿슬것을——생각할때 귀를떼어버리고시펏습니다。

『하라버지—귀를 떼버려 수—。』

종순이는 한참생각하다가 차안에서 하라버지에게 가만히 물어보앗습니다。

『귀? 귀는 소리를듯지。』

『귀는 업서두 되지? 입으로 말하니까。』

『귀가업스면 어떠케 남의말하는것을 알어 들을수잇니 사람은 귀가업서두 안된다 그래서 귀가업서서— 귀가업서두 안된다 작고 쇠 놀나냐?』

종순이는 그말을 듯고 모ㅡ든것을 빼고 병원이 어떠케 생각하고 머리에 그려 보며 걱정하며 나다 보앗습니다 (끗)

우리차지

여름한철은 저 정자나무미테 멍석을 깔고 동리 할아버지들이 얘기판을 버린다。

밤되면 아저씨네들이 모여 단소도 불고 노래도한다。우리동리 공회당、이리로 신작로나가면 저나무를 버어버린다지。

(글쓴사람 박병훈)

第一回 全朝鮮學生美術展覽會

會期 自九月二十日 至三十日

場所 本社大講堂에서

出品種別

中等部
- 東洋畫科 (四君子書包含함)
- 西洋畫科
- 工藝科 A、彫刻、工藝品 B、刺繡、編物

初等部
- 自由畫科
- 手工科

褒賞

入賞作中에서 左記二種의入賞作을選拔하야 各各에左와가티正賞과副賞을授與함 (以外의入選者에게對하야는全部記念牌를贈呈함)

(中等部)
- 特選賞 各科若干人 各(正賞 賞牌 副賞 五十圓)
- 優選賞 各科若干人 各(正賞 賞狀 副賞 五十圓)

(初等部)
- 特選賞 各科若干人 各(正賞 賞牌 副賞 二十圓)
- 優選賞 各科若干人 各(正賞 賞狀 副賞 十圓)

一、特別褒賞【本社長賞】一人百圓 右記特選作品中에서 가장優秀하다고 認하는作品에對해서는 本社長으로부터 特選賞에余하야 特히 社長賞百圓을授與함

一、申請及搬入場所 一、本社庶務部 二、平壤、大邱、咸興、全州各本社支局

一、申請期日 自八月十五日至九月十二日 一、搬入期日 自九月十三日至九月十五日(但 各支局에서는 搬入期日은九月十四日까지)

一、出品規定 本社所定申請書를請求하야 指定欄에 各項을明細記入하여 本社 又는 各地方事務所로提出하고 作品에도 申請書에記入한바와가티 作品番號及作者氏名、住所所屬學校學年別及 年齡等을明記하야 本社又는 各地方事務所로搬入하시요 (詳細規定은申請書를請求하시요)

主催 朝鮮日報社

にきびとり美顔水

여드름 부스럼에第一 良藥!

여드름・부스럼에第一等가는良藥입니다。여러가지藥과方法에 實效를못보신분은 이藥의效果만은 반드시實驗하실것입니다。

버륵빈대等의毒虫으로가려울時

벼룩・모기빈대・진드기등의毒虫에물여가려울때에 이藥을조곰부치면不愉快한痒症과가려운症이 곳消滅되므로重寶와 갓습니다。

美容藥으로써!

入浴後와洗面後에使用하면 爽快하고 여드름・부스럼을防止하야 살바탕으로부터 美麗하게합니다!

얼굴에기름끼도는분、얼굴거문분에第一等의水白粉!

◇特別化粧力

肌色美顔水

銷夏漫筆 林白湖와 臨終言 (二)

湖岩

一代文章으로 蓋世風流로 이름놉든 林白湖(名悌)는 平生에 奇言異行이 만치마는 그中에도 가장로맨틱한것은 黃眞伊의 祭文과 臨終時의 遺言이다。

그가일즉 平安評事로 赴任하는길에 當代名妓 黃眞伊의 墓를지내다가 祭文을지어 祭를지내고서 一場痛哭을 하엿다 이것이 士林의物論을 불러일우켜 評事를떼우고 말엇다。 豪放不羈한 그는 뜻을 엇지못하고 悲憤慷慨로 一生을 마칠새 그의臨終時에 家族들이 머리마테 둘러안저 슬피하거늘 林白湖가 家族더러 말하기를 「四夷八蠻이 모다 中原에 入主하엿스되 오즉 朝鮮만은 하지못하엿스니 이러한나라 살어잇스면 무엇하느냐 울지말고 哭도하지 말라」 하엿다。

四夷는 東夷·西戎·南蠻·北狄四種의 夷族을 指稱함이오 八蠻은 一天竺·二咳首·三僬僥·四跂踵·五穿胸·六儋耳·七狗軹·八旁春 南方의八蠻族을 指稱함이다

四夷八蠻이란 말하면 中國을 中心하야 그周圍에 잇는 異民族을 總稱함인바 그네들이 다한번씩 中國의帝王이되여 天下에 號令하엿다。

멀리는 말할것업고 각가운 것만 보드래도 千年以來로 蒙古人은 네번이나 大帝國을 세웟고 滿洲人은 두번이나 大帝國을 세웟섯다。 내말이 밋부지못하거든 實證을 보라

遼(契丹)과 北中을 걸친 遼帝國을 비롯하야 歐亞에 跨한 元帝國과 明代中央亞細亞에서 일어난 帖木兒帝國과 印度에서 세운 莫臥兒帝國은 宋代以後 蒙古人이 建設한 歷史上著名한 大帝國들이다。

그리고 滿洲人은 前金·後淸으로 압서서는 中國을 半조각으로 갈라서 金帝國을 세웟고 近世에와서는 漢唐보담 큰淸帝國을 세웟다。

近境에잇는 蒙古人은 이제도 네번이나 帝國을 세웟고 우리와 이웃한 滿洲人은 두번이나 帝國을 세웟는데 朝鮮人은 한번도 세우지 못햇다 林白湖의 죽을때 痛歎한것이 어찌 무리라 하랴。

그러나 林白湖의 죽을때는 蒙古人의 莫臥兒帝國이 겨우 成立될가 말가 하엿슬 뿐이오 滿洲人의 淸帝國은 아즉 싹도트기前이다。 만일 그로하여금 滿洲人의 淸帝國을 보게하엿드면 반드시 한번더 痛歎하엿슬는지 모른다。

朝鮮人이 悠久한歷史的生活을 하는동안에 남다하는 노릇을 한번도 못햇다는것은 확실히 有心人으로 하여금 痛歎할 餘地가잇게한다。 朝鮮人은 文化人으로 自處한다。 朝鮮人을 蒙古人이나 女眞人에게 比한다면 반드시 기뻐아니하리라 그러나 蒙古人이 能히 實現하고 女眞人이 能히 實現한 그것을 朝鮮人은 實現하지 못한것이 아닌가。 歷史上 東北民族中에 잇서서 蒙古로 滿洲로 어떠케 자철[?] 歷史的活動이 活潑하지마는 朝鮮人이 自己天職을 못하기때문인지 朝鮮은 여기서 除外된 것도갓다。

林白湖의 痛歎이 오늘날에와서도 그럴듯하거니와 [?]氏가튼 노른批判眼으로 본다면 人才하나도 産出하지못하엿다고 하는것이 반드시 體驗不足의 失望으로만 볼수가 업다。 그러나 朝鮮人이 武力 또는 政治方面에 잇서서는 큰業績을 남기지 못햇스나 文化方面에 잇서서는 반드시 그런것도 아니다。

『막심·꼬리키ー』의 藝術에對하야 (9)

韓 雪 野

政論家로서의 그는 光輝잇는 公法論者이기도하엿스나 그藝術的表現에잇서서는 決코 公法論的表現에 흐르지안헛다 그리고 또人間이나現象을 個別的으로即 全體에서 切斷된것으로 取扱하지안코 恒常 全體性에依하야制約된 그特性을 深刻히展開하고 直接的인煽動과 主觀的인成心을 避하면서 그대신 뿌리기픈

底 流와 自己(꼬리키)의感情을 讀者의感情이되지 안흘수업게하는 潛透性과 普遍性을 그作品에 賦與하엿다。

그러기때문에 그의作品은 一般의理論을 주지못하는 境遇에라도 그보다 훨신귀하고 根本的인 高貴한感情을 준다 지식을 못주는境遇에라도 해방의씨를주고 「金」을못주는대신 쇠사슬의한 고리를 스스로끈허버릴 힘을주고야만다。

그의藝術에서 人間의 心理描寫라는 그것이 어떠케 形成되는가 는 一面을 집어보더라도 그는 社會的條件과의 關聯미테서 取扱하야 個人의運命을 通하야 社會의總體를 彷彿케 하엿스니 맑쓰의『資本論』이 理論的方面에서 近代社會의總體를 解明한것이라고하면 꼬리키의藝術은 形象의가운데서 그것을 遂行한것이라고 할것이다。 또 그러기때문에 그는 政論家나 歷史家에 떨어지지안헛든것이다。

理 論의所有者 이러위치도 恒常그의藝術的功勳을重要視하엿스니 一九一二年그가고리키에게보낸 書簡中에는 다음과가튼씨여잇다—

『五月의세일(醫案)은 五月의陣痛中에되여나난 새일의 수세일을스지못하겟든가。 『마음을지장케하는것을 써주겟다그려—一九〇五年을 題材하야』

一九〇五年은 史上에일즉업든 動亂期다。 頑强한作家는 이런時期에는 大衆을 不拔하는것이나 그는이時期에 가장精確히活動하엿다。 모든 유혹과다툼을 물리치고 一路 그自身의길을걸어왓스니 그길이곳 歷史의 主潮流요 歷史的必要가엇다。 그는이時期에 『大衆의아들』『一月九日』「兵士들」「敵」「어머니」等 一聯의 빛나는作品을 發表하엿다。

이러한 꼬리키는 부르조와 社會의 달콤한誘惑(일속 露西亞學士院까지 그의巨大한 名聲을 考慮하야 그를

名 譽會員으로 推薦할것을 決議하엿다。 이것은 니코라이二世가 中止시켜버렷지만)을 물리치고 반동과의 苦難을 헤치며 꾸준히 한길을 걸어왓다。 반동에대한 그의 心境은 에후는에서의 한생동원에 對하야 부류ー슈호에게 써보낸書簡中에도 잘나타낫다—

『나의氣分은 쇠사슬에 얽매여 죽두룩 어더마진 영악한숫캐와갓다。 만일 그대가 나를사랑할것가트면 꼭 나를理解해주리라고생각한다。 나는 동무들을 병사의손에 넘겨보내는것은 實로 불쾌한 일이라고생각하며 個性의 자유에對한 厚顔無恥한 범죄요 권력을 放恣히하는 卑劣한者들의 어리석은 方法이라고생각한다。 알겟는가? 나의心臟은 沸騰하여잇다……』

그의 이러한良心은 到處에서 發見할수잇는 것이나 偉大한人格者와 사상가가 恒常 그러한것가티 決定的時期에가서 더욱 分明히 또는 强烈히 나타나는 것이니 一九一六年의 절박한

空 氣中에서도 그의巨大한 良心은 그어느作家보다도 거룩히 빛낫다。

即 一九一六年에 이르러서브르조와官政當局은 表面的으로 進步的인을 假裝한 新聞發行을計畫하엿다。 그것은 銀行으로부터 多額의 融通을 어더 著名한作家며 쩌나리스트를 買收하야 바야흐로 오랴는 明日을 막으려하엿다。 례오니ー드·안드렙프、이ー부ー닌、쿠프링에프·소로구프 其他著名한 文人들이 엄청난 報酬에호리여 陸續히이에끌려드러갓다。 꼬리키ー에게도 勿論 그誘惑은 미첫다。 아니 보다 더큰 미끼가그에게 던지어젓다。

그러나 그는 頑强히 움지기지 안헛슬뿐 아니라 自己의길을 보다힘잇게걸엇다。

우리는 꼬리키의藝術이 自初至終 이困難한일의 해결에 바처와다는것을 대강보아왓다 한말로곤치자면 꼬리키의藝術은 實로 아리우치가말한『그래서 우리들은 여러사람의 머리를 때려주지안흐면 안되게되네』라는

思 想의 具現이라고 할것이니 꼬리키ー自身은그 稀有의 藝術的表現으로 다음과 가티 말하엿다。

『人間이 決코 安閒히 안저잇슬수업도록 그머리ㅅ속에 고슴도치(蝟)를 노하줄必要가잇다』

그自身을 不斷히 움지기게하기위하야 그머리에 고슴도치를 스스로 무게한것가티 그는사람들에게도 그리하기를 要求하엿다。

우리는 그의作品을읽으면 읽을수록 이러한 强烈한 刺戟을 밧는다。 그찌름이 人類全體를 위하는찌름이요 世界에光明을던지는 계몽의藝術에 그누가 그의藝術을 人間의生命과 分離하야 생각할수잇슬가? 그리기때문에 그의藝術은 人間이 잇는날까지 不滅의生命을 가질수잇는것이다。 그럼으로 그는죽어도 그의藝術은 永遠히 살아잇다。 우리는 그의죽엄을 슬픈同時에 그의巨大한 藝術—不滅의藝術로 다시한번 우러러본다

—完—

漢詩

『薔薇』二押香

桐岡 考選

佳作之二

廣川 徐 山 玉

薔薇數朶近吾堂
綠刺紅鬚最有光
滿露三春先著葉
貽陽四月始成房
古墩日永枝枝爛
深院風微點點香
絶艶生來無俗態
嫣然回笑彼桃黃

▼……이번에도안드럿니?

現代文學의新局面

—그哲學과의關聯性에對하야—

④ 金 午 星

그러나 파토스를 逐出한뒤에 哲學은 必然으로 旣存的事實의 解釋에 自己를制限하지 안흘수업섯든것이다。 그러므로 近代에 잇서 古典哲學을 完成한 代表者인헤ー겔은 『미네루바의 부헝이는 黃昏과함게 날기시작한다』고 하야 그自身 歷史的 辨證法을 發展의 論理를 말하고 잇슴에 不拘하고 哲學은時代의 뒤에서 그時代의原理를 組織하는것이라 한것이다。 이리하야 모든 純正哲學은 이미 所與된 事實 卽 旣存在를 小刀細工的으로 解釋하며 認識하는 道具에 不過하게 되것이다。

그들은 論理의 生産性을 主張하엿다。 칸트는 事物을 分析하는 形式論理와는 區別하야 客觀世界를 構成하며 統一하는 作用的인 綜合論理 卽 先驗的論理를 主張하엿다。 新칸트派의 코ー헨에 依하면 論理는 對象을構成하는니 보담은 차라리 産出한다고 하엿다。 하나 칸트의일은바 先驗的論理에 依하야 構成된다는客觀世界는 이미 認識의 素材로서 所與되여 잇는것이엿다。 코ー헨의 論理가 産出한다는 對象도 事實에잇서서는 旣存的인對象을 論理가 새로히 限定하는것을 意味함에 不過한것이엿다。 그러므로 그들의 論理的活動이 客觀的 現實에 조그마한 變化도 가저오지 못하고잇슴은 차라리 當然한일인것이다。 여기에서 우리는 그들 觀念論哲學이 제아무리 論理의 生産性을 主張한다할지라도 그가 純粹이데ー的立場을 固守하는 限에서 한개의 槪念遊戲요 旣存在의 解釋에 不過한것임을 알수잇는것이다 이리하야 建設의 論理 創造의 原理이든 哲學은 파토스를 逐出함으로서 非生産的인 架空的論理로 轉落되고잇는것이다。

이리하야 近代文化는 다시 救出할수업는 危機에 直面하게되엿든것이다。 卽 파토스와 로고스와의 안티노미ー的 對立、파토스의 受動的感情에의 轉化 로고스의 純粹槪念에의 轉落이 畢竟 文學과 哲學뿐 아니라 一切의文化形態의 危機를 齎來한것이다 그러나 우리는 지금 다시새로운 파토스를 가지고 잇다。 近代的 文化形態의 危機는 차라리 우리들의 새로운 파토스의 否定에서 나타난것이라 할것이다。 우리들의 새로운 파토스는 近代的 社會形態의 危機를 한개의 分水嶺으로하야 歷史的 轉形期의 意識形態로서생겨진것이다。 그리하야 지금 우리는 偉大한 建設과 創造의 前夜에서 偉大한 뮤ー즈의 世界를 向하야 그것을 實現하지안흐면안될 時期에 處해 잇다。 우리들의 一切의努力은 今日 絶對多數의 人間의 뮤ー즈 卽 當來할 새로운形態를 創造하는대 集中하지 안흐면 안된다。 그러나 遺憾인것은 今日人의 偉大한 뮤ー즈를 今日의 文學은 自己의 世界로서 獲得하지 못하엿스며 哲學은 이뮤ー즈를 實現할만한 正確한 論理를 찾지 못햇다。 오늘의 文化人은 여기에 切實한 責任感을 가저야 할것이다。 이제 우리들의 새로운 뮤ー즈를 實現하기 爲하야는 우리들 文化人은 한편으로 뮤ー즈의 世界를 한층 더 深刻하게 探求하며 딴 한편으로 뮤ー즈를 實現할 正確한 論理 卽 指導的 이데오로기ー를 發見하지 안흐면 안된다。 그리하기 위하야는 文學과 哲學은 서로 聯結하며 協力하지 안흐면 안된다 파토스와 로고스、뮤ー즈로기ー와 이데오로기ー의 聯結 여기에서만 우리들 文化人은 今日의 새로운 建設、새로운 創造、卽 뮤ー즈의 實現에 參劃할수잇는것이다。

海外通信

「에라스므스」의 四百年記念祭

『헤ー그(嘉同盟郵信)』 今年은 文藝復興期의 人文學者 『되ー렐·에라스므스』의 四百年忌에 當하므로 그의 生地인『로텔담』에서는 七月十日부터『에라스므스記念大會』가열리여 世界有名한 歷史學者들이 參集하엿다。 會議의 中心題目은『에라스므스』의 影響과 現代에잇서서 그意義如何』라고 하는것이엿는데 『미시간·안나ー버ー』大學의『알버ー트·히마』敎授는 『에라스므스』가 英國滯在中 『존、코렛트』及『토ー마스·모아』로부터 影響을바덧다고하는通說을 否定하야『센세ー숀』을이르켯다 그리고倫敦의『보ー드레이안』圖書館에서도 『에라스므스』四百年記念의特別展覽會가잇서 希臘語로된 그의新譯聖書、福音書、使徒書의批判『파라프레ー즈』等이 注目을끄으렷다

讀學生通信

一蒐集行脚— (三)

—山上茅屋의하로밤—

城大 金 思 燁

生은 마을에와서 여가의 情을 알고서 내所期의 目的은 實로 이곳에서 達할듯이 生覺되어 깃버하고 이곳에 감격하야 只今보록 잇지안흔곳의것은 모다 蒐集하려고 細心한注意와 敏活한 行動을 取하기를 힘쓰고잇습니다。 이번것은 俚諺이 本目的이고 民謠와 歌謠는 나로서는 第二義的의것이외다 참다운 俚諺蒐集을 그여이 내손으로만드러보자는 決心은 그리고 그實行은 到底히 一介書生의 身分에는 當치안흔 計畫인지도모르고 過分한 慾望일는지도 모릅니다。 俚諺蒐集을 完成하려면 口碑에 오르나리는 俚諺은 勿論 古今의 文學과 典籍을 涉獵하야 小心精密히 文學의 典籍中에서 俚諺의 數篇를 가려내지 안흐면 안되나니 이것을 實行함에잇서서는 不斷의 勞苦와 가로노히잇습니다。 먼저 長久의 小說類 諺語蒐集을 게을리하지 안흐면 안되니 이小說이나 隨筆中에는 古來의 俚諺을 採錄蒐集하여잇슬뿐아니라 書中의 佳句妙語는 往往히 世人에게 敎訓搆取하바되여 恰似本來의 俚諺인것가티 使用되기도하고 或은 漸次語句를 變更하야 俚諺으로 使用하기에 便利케하기 爲한 남어지 一見 그本來 出處를 辨知하기어려울만큼 相當히 變한예 이르는것도 잇습니다。

아모러나 俗諺中에 잇는것의 整理는 後日아모때나할수잇스나 口碑에 오르나리는 俚諺은 民衆의가리 緊急히 蒐集하지안흐면 안되는 것이옵니다。 流轉하는 우리들 生活과 浮沈을 함께하는 이種類의 것은 한번 때를노치면 永遠히 다시차즐길이 아득합니다。

弟가 마을에와서 먼저 내行動에 支障이 업시 圓滑히 進行시키기爲하야 먼저나를 그들에게 理解시킬 必要가 잇습니다。

「大學을마친이면 세상(世上)에 무서운게 업다지요?」

「大學을卒業하면 머이머닝기요 무엇이됩니까?」

「至今世上物情이 나안다는이는 을 머하는기요! 머니머니해도 高文이나 通過해야진」

이러케 牟買的으로 빈정대는것이 例事입니다。 그들이 우리에게對한 認識이 이것밧계안임으로 좀처럼내行動을 그들에게 理解시키기 困難하며 서툴리 對하엿다가는 그들의 不理解한탓에 적지안흔 不快와 侮辱을느낄때가만습니다。

나는 이곳에와서 食事도 그들과다름업는것을 함께하고 일도거드러주고하야 가면서 歡心을사기에 비롯니다。

그러나 農村의 七月은 多忙하야 일할能力만잇는이면 모다 낫이면 들로나아가 勞役을하므로 그들과 談話할 機會라고는 밤이되여 各己저녁을먹고서 江邊이나 或은 洞口에잇는 洞舍로모혀서 우슴의 꽃밧을 이룰 한때입니다。

그들의 話題는 젊은이들이면 大槪風聞에 傳해온 數月前의郡會의 新聞三面에난記事가 아모러케나 歪曲되여 보담더 『그로테스크』하게 誇張한 口辯에 誘惑되여 公開되며 늙은이들은 嚴肅하게 新談舊의 參議을하며 素朴한 그들은 그이야기가 한쪽 술로이야기일때는 제各己밥하늘의 集體한 里巷을 우르러 가벼운 歎息을하며 或은 金笠가튼 風流客의 快談이나『素城大監』流의 才談이나올때는 그들은 아모근심업는 참우슴을 愉快히 우서대입니다。 이한때만이 그들에게 眞正으로 삶의希望이잇고 갑이잇스며 하로終日의勞苦를 이줄수잇는듯이보입니다。

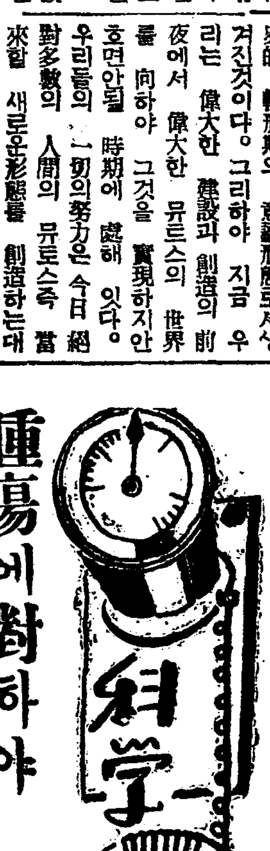

腫瘍에對하야

特히癌腫成立에關한研究

⑤ 鄭 槿 陽

그러나 이러한例外가잇다。 家兎의肉腫(癌과가티 惡性腫瘍의 하나)에잇서서는 肉腫을 細碎하야 肉腫細胞가업는濾過液을 다른家兎에注射하야도 肉腫이發生한다 이것은 異常한일이라 아니할수업고 이로부터 濾過性病原體가 그原因이라고 主唱하는사람도잇스나 人體에잇서서는 이러한現象은업고 따라서 家兎肉腫만은 달리하야생각하는것이 妥當할것갓다。

그다음 腫瘍發生에 對하야 內因을 否定할수업다。 癌의遺傳을 생각하게하는實例가만타。 家族的으로 祖父나父도 胃癌으로죽엇다는것을본다。 그래醫師들은 癌患者를볼때 그家族에 그런病으로 죽은 사람이업느냐고 뭇는것이다。 歷史上으로『나포레옹』의 家族은 有名한 癌家族이라고한다。『나포레옹』自身을 加하야 二代에亘하야 五人의家族이 胃癌으로죽엇다고한다。 이가티 內因이重要한役割을한다는것은 否定하기어려우나 이方面에 아직科學的系統的研究는 그리업는模樣이다。

다시 實驗癌으로 도라가자 最近 여러가지 化學的物質에 依하야 實驗的으로 癌을形成하기에 成功하고잇다。 動物組織에 高熱을加하야 타ー르化식힌것 또는 比較的簡單한 化學的物質에 高熱을加한것으로 實驗하야보앗다 이러한實驗에依하야 皮膚癌成立에 成功한 物質에對하야 螢光스펙트를 박어본즉 特殊한 三條의스펙트를 보하고잇는것을 알엇다。 이것을標準으로하야 多數한 化學的物質의 螢光스펙트를 檢査하야 癌을 이르키는새로운 物質을發見하얏다。 倫敦癌研究所에서는 타ー르中에서 癌原性을가지고 잇는새로운物質을發見하얏다。

이와가티 動物體에잇는 物質과 密接한關係를 가진物質에 確實한癌原性을 認定하게된것은 醫學上또는 生物學上 가장興味잇는일이라고할수잇겟다。 同所에서는 더나아가서 發癌性物質과 癌原性物質과의 關係를 考察하야 이의闡明에 努力하고잇다

그리고 一部사람들은 一定한化學的物質이 癌生成의內因的要因이될수잇다는것 다시말하면 癌原性物質이 細胞內에서 生成한다는것을 化學的으로 闡明하랴고 애쓰고잇는 模樣이다。

이方面에 훌륭한 業績을남긴 佐佐木氏는 化學的物質이 主要外因的要因이된다고 생각하고잇다 何如間 오늘날와서는 여러가지物質에依하야 惡性腫瘍을 發生식힐수잇다는것이 判明되엿다。 佐佐木氏의 研究室에서는『아미노、아조트로올』뿐만아니라 다른 藥品에 依해서도 惡性腫瘍을 이르킬수잇다는것을 確證하얏다。 아미노、아조트로올(O-amino-azotoruol)은 上皮細胞를 形成시키는 作用이잇스며 다른한便 破壞性이 잇는故로 一定한濃度로는 素質이弱한細胞는 破壞的影響을 바들것이며 素質이强한細胞는 增殖促進的影響을입어 腫瘍內에서 鼓舞와破壞 兩作用이 이러날것이라는 생각으로 一實驗을 할생각이낫다고한다。 大黑鼠에 이物質을 皮下에 注射한즉 注射部位로부터 떠러진곳에 皮膚癌이생기고 同時에 肝臟癌이생긴것이다。 經口的으로 長久한時日을두고 먹여도 이러난다 異를 中止하야도 例外업시 肝臟癌을 이르킨것은 이것이처음이다。 이런意味에서 빗나는業績이요、恩賜賞까지바덧다。 佐佐木氏及 그의門下生이 病院病理學에잇는 一方 私設研究室에서 이러한世界的研究를 하엿다는데 우리는 더큰驚歎의 意를表하는바이다。

癌生成에 잇서서는 結核菌其他 여러傳染病의 病原體와가티 所謂決定的 要因이라고 認定할만한 것이업고 여러 가지 要因의 綜合에 依하야 된다고 생각된다。 化學的物質도 그原因의하나다。 그런데 刺戟을 주는方式에依해서 癌이생기는 場所가 달르다는것 또刺戟의 性質과 癌腫의 成立에 [?]

多年間研究하고잇다 오래동안一定한 刺戟을주어 癌을 發生시킬수잇섯스나 個性的差異는 相當히크고 刺戟을 만히 주어도 實性腫瘍을 이르키지안는수도잇다。 腫瘍을 發生한다치드래도 刺戟程度와는 늘並行하지안는다。 이리하야 外因的關係以外에 內因的 關係가 云謂되게되엿다。 腫瘍素因과 內分泌 自律神經系統、物質代謝等과의 關係에 注目하게되엿다 이問題는 自然、體質或은 素因에까지 發展하지 안흘수업슬것이겟다。

如何間 人工的으로 惡性腫瘍을 動物에 任意로만들수잇게되엿스니 形態學的으로 癌이發生하는 各階段을 밝힐수잇슬것이요 따라서 所謂前癌狀態를 明白히 認識할수잇스리라는 可能性을 容認할수잇스며 癌의早期診斷에 光明을 바라볼수잇겟스며 將次人類에 커다란幸福을가저올수잇스리라고 미더진다。

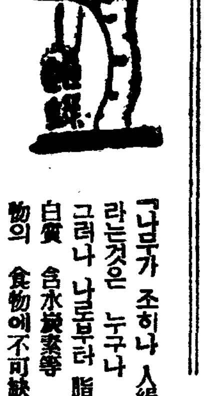

나무에서 食物을取한다

【몬트리올同盟電信】 『나무로부터 食物을 取한다는 奇拔한 發見이 몬트리올의 印度會議에서 發表됏다。 英帝國森林會議의 年次大會席上에서 會員 스톤·에븐氏로부터 發表되여 不少한衝動을 일으켜 注目을끄을고잇다。 스톤·에븐氏말에 依하면 「나무가 조히나 人絹의 原料이란것은 누구나 잘알고잇다 그러나 나무로부터 脂肪이나 蛋白質 含水炭素等 人間과 動物의 食物에不可缺인 榮養素가 採取된다고드르면 누구나정말로밋지안흘것이다 그러나이것이事實이다 「에ー카ー」의 森林에서取한 榮養素는 同面積의新地에서되는 榮養素에 匹敵한다 나무에加工을해서 毛나木綿의代用品을만드는것은 벌서始作되엿스나 이러한今日의奇蹟도 明日은 全혀例事로되는 것과가티 森林은 原料資源으로서 [?]할것이다

讀者社交室

▲左記書籍古本屋價以下 讀者諸氏께 讓渡함

맑스全集 六十卷
經濟講座 二卷
植物圖說 一卷
리ー넌學說 一卷
淸算主義 一卷
反淸算主義 一卷
歐亞縱橫記 一卷
女工哀史 一卷
獄中記 一卷
神과國家 一卷
레닌會見記 一卷
經濟學 十卷
井上英譯原本五卷

其他레닌書、英書、文學書籍 總數八十餘卷인바 全部新本이고 原價는百圓以上 僅小價로讓渡함 要照會。 書名及讀價通知함

大邱橫町四八 白方 金 錄

▲前略本人은 當年十七歲男兒로서 漢醫學을 數三年間研究中에이온대 左記書籍을 讀者諸賢中에서 買得코저하오니 잇는同志는 實價及送料併記何書 左記住所로 下敎하여주십시오 舊內閣鉛版白紙冊醫學入門十九冊一秩

咸州郡上岐川面上里 從舊生 朴元鎬

▲徐相勳兄—兄과갈린지數年 그사이歲月은 과연빨럿습니다 兄을思慕한야 좀과저녁이한두번뿐이랴? 듯자오매 咸南退潮地方에게시다하오니 退潮地方의 讀者여러분이시여 徐兄의 住所를아시면 左記住所로알여주시면 感謝함을 잇지못하겟습니다

滿洲國間島省延吉市 東洋美工社 申錫範

▲讀者諸氏게로 社交室을通하야 一問하옵나이다 용서하시고

下敎하여주심을 懇望합니다 滿州內[?]에 居住하시는 朴泰春氏가 只今도本里有하시는지 消息을알아도 좀이通하오니 답답합니다 아시는분께옵서 本社交室을 通하야 下敎하여주시면 感謝하겟습니다

江陵郡[?]寺 李[?]石

▲讀同志! 小生은 將次劇作家가되려고 斯道에精進하려는 初步者인데 劇藝術一般에關한意見交換、書籍貸借等을 해보려는 同志를 求하오니 뜻이잇는분은 어느분이시든지 歡迎하오니 左記住所로 만흔通信과 指導가잇기를 바라는바올시다

平南中和[?] 東[?]消費組合內 O·H·D生

▲北靑新[?]에게실신 K兄! 뭇자오며 兄께서 ウエルス世界文化史와 『[?]』을 讀書하실 意向이 계시다니 —其中 다는그만두고 [?]의 『[?]』을 言語的으로 永遠히 빌려주실수업슬가요? 快히 承諾하시고 本名으로 社交室을 通하여 回示하여주신다면 直接으로 兄의게 글월을 올리려하오니 意中如何?

咸北淸津一隅 赤堤K生

▲本人은 二十餘年前 乙種實業校卒로 內誼勞働에 堪能한 三十八歲의 壯年이온대 一個月前에 妻子를 다리고 上京하야 職을 求하오나 求치못하고 [?]然에서 彷徨하오니 諸先生께서 會社 工場 商店 個人等 傭人으로 周旋하여주시면 決코 面目을 傷치안코專 努力하겟습니다 未安하오나 社交室을 通하야 指導하여주심을 바랍니다。

市內 一讀者

▲本人은 今年拾八歲나는 少年이올시다 某高普까지도 단기엿습니다 將來映畫나 演劇으로 希望하오니 讀者俳優諸氏요 엇지하면 그方面으로 나갑니까? 어느劇團이나 撮影所에서 쓰실 生覺이잇스면 左記住所로 通知하여주시요 갈아처주시면 大端감사하겟습니다

黃海道鳳山郡靈泉面海西里 讀者 金光鍊

▲聲樂研究家諸氏에게 못습니다 [?]는 今年二十歲의 男子이온데 某事情으로 音樂學校에는가지못하고 家庭에서 聲樂研究하여오던中이아프로 좀더研究코저 하오니 聲樂音譜獨習書이라는지 聲樂에關한必要한 書籍에 發行所난업는지요 알으시거든 冊名과 發行所를 알리여주십시요 或諸氏中께 그런書籍을 讓渡하실분은 안게십니까 未安합니다만 社交室을通하여 알리여주십시요

(鐵城郡[?]力面 李鴻[?])

▲西大門一讀者에게答함 本人의住所는 惠化町七一의一九 金이올시다(自稱中國語通事)

▲慶南昌原 朴兌圭氏에게答함

一、朝鮮內의 醫生又는 限地開業醫는 滿洲國에서 無試驗開業할수잇습니다

一、現在滿洲에서는 醫師、醫生의試驗制度가업습니다

一、萬若에 滿洲國內에서 開業코저할時에는 希望地의 日本領事館警察署에 問議하면 詳細히回答합니다

滿洲國寧安江南 國[?]生

新刊紹介

▲高麗公論 八月號 發行所 開城府東本町 高麗公論社 振替京城五〇二九番 定價一部十錢

▲慶北佛敎 第二號(月刊) 發行所 大邱府德山町二六一 慶北佛敎協會 定價一部五錢

▲詩集 歲月 金仁杰著(內容) 第一部 카렌 哈爾賓을追憶하는노래 여름밤 吳城의少女外二十八篇 第二部 出帆 書으로날歲月의노래 南國의哀愁 水鄕外七篇 發行所 黃海道鳳山郡沙里院西里 鳳山社 振替京城四〇二三番 定價七十錢

▲朝鮮工業協會會報 第三十七號 發行所 京城府長谷川町 京城商工會議所內 朝鮮工業協會 振替京城一六九五四番 定價二十錢

絢爛한 天分의 爭霸戰

第2回 全朝鮮音樂懸賞競演會

開催期日 九月下旬　**申請期日** 九月五日까지

曲目 二曲을 演奏하되 一曲은 本社指定曲을 取하고 一曲은 隨意로함

【聲樂】 一、蓮花(女)「슈ー만」 一、님은 나의安息(男)「슈베르트」

【피아노】 一、「쏘나타」(F長調)=第一樂章=「모찰트」

【바이올린】 一、「콘첼토」(G長調)=第一樂章=「비오티」

參加資格 朝鮮男女로하되 聲樂은 滿十五歲以上

申請規定 申請金 貳圓과 伴奏料 壹圓을 申請書와함께 本社庶務部로 提出하되 樂譜는 實費로 提供함 (但 한번 申請한뒤에는 一切 申請金을 返還치아니함)

表彰 入賞된분에게는 本社로부터 훌륭한賞金을 授與함

審査委員 金永煥、洪蘭坡、朴慶浩、桂貞植、蔡東鮮、金元福、鄭勳謨 (無順)

主催 朝鮮日報社

連載野談 (八一)

布囊記

申鼎言 作 金熊超 畫

목을찟는그칼 (十五)

락랑왕께서 고구려 라팔이 업서진 너머나 귀막히신꼴을 보시고 너머나 놀나우신 가룽으로 편전에 다시 들어오신뒤 혼이 부러잇는지 상츄장이 되여서 섯는지 알수업는 공주를 향하사

『에 어지정이 되고서도 고흉악한 어린놈이 갈때하든 말을 못잇내 속이려는냐!』

하시며 호동왕자가 갈때에 무슨말을하얏든가를 다시금 물으섯다。

『아바마마 나라에 큰 죄인이 된 이몸을 한시밧비 백번 천번 만번 죽여 주시기를。』

하고 공주는 말끗을 미처 맷지도 못하며 다만 목이 메여 울뿐이엿다。

『허허 이나라를 네손으로 망할줄이야 어찌 하늘이를 뜻하얏스랴?』

하시고 락랑왕께서는 다시 정전으로 납시와 문무 백관을 모두 불너 세우셧다。

그리고 엄숙한 어조로써 그 문무백관을 향하사

『이제 고구려의 뜻아닌 침범으로 종사(宗社)가 속절업시 망하게되엿것은 우리나라의 국보인 그 북과 라팔이 울지 아니한것。그 북과 라팔이울지아니한것은 짐의딸 공주가 업새버린탓。그럼으로 우리나라가 망하게되엿것은 즉 공주의 악한짓으로 그러케된것。짐이 고구려군사를 귀허히대항하려면 반드시 죄업는우리 군사、우리 백성만、상하게될것。짐은 우리신민에게 먼저 사과하고 고구려군에게 항복할수밧게 업는경우。먼저 경등이 짐의 박덕한것을。』

하시며 흉안에 뜨거운 눈물이 흘너 룡포자락을 적시엿다。

락랑왕께서는 이말슴 한마듸를하신후 잠잠히 안저 계시다가 큰목소리로써 무사를 향하야

『공주를 잡어내려라!』

하시는 분부가 내리시니 그위험이 추상가랏다。

이때 죄우에 뫼시고 섯든문무백관들은 락랑왕께서 공주가 국보를 업새 버렷다는 말슴。또는 백성의 원수하는것을 피키 위하야 고구려대군에게 항복하시겟다는말슴。그리고 공주를 잡어 내리라는말슴。그모두가 가슴이 떨니는말슴인것을 굽치못하얏다。

그중에서도 공주를 잡어 내려라는 분부를 메인 무사는 아무리 왕명이라할지라도 공주의 몸에 차마 손을 대기가어려워 몸을 주저하얏다。

『빨니 자버내리라!』

하시고 락랑왕께서는 또한 무사를 향하사 엄하게 명령하시기를 거듭하섯다

무사는 할일업시 왕명대로공주를 잡아 궐하에 꿀니엇다。

악까까지 족의호상에 싸이엇든 그꼿가튼 공주는 머리털이 낫낫치 헛터저 얼굴을 가리운채 땅에 꿀니여잇는양이 차마 보기가 가여웟다。

『공주너 사정으로 말하면 너는 내가 지극히 사랑으로기른딸。그러나 나라의 법으로 말하면 너는 이나라의 큰 역적。부녀간 천륜의 지정이 어째 손을치 아니하랴。만은 나라의 법을 어찌할수업는것。네 그자리에서 그죄를 지은것을 뉘우처 곳쳐시어다。그래서 짐이 죽는때 후세상에서 다시는 이런 악처어미가 업는 부녀가 되기할지어다。』

하시고 락랑왕은 무사를 향하사 공주의 목을 베히라는 추상가튼 명령을 내리섯다。

『아바마마。분부대로 하오니 어서 이년의 목을。』

하고 공주는 모흔로 둘러 벼메인 소리로써

『호동왕자! 호동왕자! 호동왕자!』

하고 세번을 부르며 꼿게를 숙이고 칼이 내리기를 기다렷다。

왕명을 바든 무사는 공주가 비록 죽을 죄를 지엇스나 차마 그목에 칼을 내리기가 악착하야 주저 주저하얏다。

이때 궁안에서는 공주의 죽엄을 불상히 역이는 백관들의 우름소리。섬돌아래서는 고구려대군의 고함소리。안팟게서 욉니는 소리가 모두 듯고 보든 사람의 흉배를 헛터지게하얏다。

『어서 거행하여라!』

하며 락랑왕은 무사를 향하야 공주의 목을 빨니 베라 재촉하섯다。

왕명의 재촉을 바든 무사는 할일업시 칼을 들새 그 칼이 번쩍하며 락랑왕은 두눈을 딱 감으시고 공주의 몸은 땅에떨러저 뒤구럿다。

『죄악!。죄악!。무사노릇하는 것이 죄악!。』

『그공주의 목을 쟁반에 바처 올녀라!。』

하시고 락랑왕께서 일어 서스며 큰 기침을하실새 입으로서 주먹가튼 피덩이가 쏘다지섯다。

이에 락랑왕께서는 한손에는 공주의 목을 담은 쟁반을 드시고 또한손에는 옥사(玉璽)를 드신뒤 섯문을 크게 여시고 고구려군사에게 항복할새 그공주의 목으로부터 흐른 붉은피가 쟁반을 찰찰넘어 락랑왕의 룡포자락을 적시고 그룡포자락을 적시는 피가 또다시 밀려 땅에점점히 떨어지매 그땅바닥은 마리홍도화를 부려논듯하얏다。

最後의戰鬪機 조셉·케셀의名作『에키파쥬』를 作者自身이 아나톨·리트박과共同脚色한것으로 아나톨·리트박의 監督으로된 佛國映畫。主演에는 아나베라·장·되엘·오몽·장·뮤라·샤를·봐넬의四人

演藝消息

月刊映畫雜誌 朝鮮映畫發刊

方今創立準備中으로 今秋內에出現하게될朝鮮映畫株式會社에서는 朝鮮映畫의 將來發展向上을 爲하야 月刊映畫雜誌「朝鮮映畫」를 發刊하리라는데 九月에創刊號를 發賣하리라하며 事務所는 京城府長谷川町一一二番地레일린-商會三階朝鮮映畫株式會社創立事務所內朝鮮映畫社라는데 一般의投稿도바란다한다

더위를못이겨서 요사이는 엇재서 이러케 곤하지하고 그는두팔소매를 가지개를 켜다。그래도 그의두눈은의재나 마찬가지로 정긔가 가득하게 빗낫어리는것을 잇지안는다 ——촌·보르데——

娛樂

"까십造作의惡德者 내鐵拳을바드라"

에롤·푸린

헐리우드의 스타들을 괴롭히는 惡德記者들、거긔 對한 新進의 에롤·푸린君의 大氣焰

君은 海賊블랏드로 一躍聲價를올리고잇는데 本來는 巡査出身이라다。그의 거치른 숨결은 前日의 職業으로부터 기른그 性質을 이야기 하는듯하다。

라디오欄을 擔當하고 잇는 어떤 一部의 記者라든지 또는 映畫界에 부러서 寄生虫노릇을 하는 不正映畫雜誌의記者라든지 映畫俳優에 對하야 毒舌을 휘둘러 가지고서 誹謗하는 일이 非一非再다。그들이 떠들어 대는것이나 또는 그들의 口에 오르나리는 것 치고는 大抵 誹謗아닌것이업다 그들은 映畫俳優의재미업는 로만스며 離婚騷動等을 빌미시 비추어 둔다 또는 남의 行狀 그중에도 追憶하기조차 실흔 일을 뒤지어 내가지고 非難한다。

그러한 攻擊에 對하야 우리들은 이때껏 아모러한 反駁도 하지 안 하야 왓지만은 그러한 誹謗을 누가 바더줄 때 그 損害는 回復하기가실로 容易치못하다。그럼으로우리는 그것을 어떠케든지 하도록 그對策의 手段을 取치안하여서는 안 될 것이다。勿論 우리는 그런 나뿐者를 을 쪼차 낼수도잇고 그들의 코人백이에 펀치를 먹일때도 잇스나 그런 일을하야 가지고는 그들의 悲憤의 등이지 아모 소용도 업다。외 그러고하면 우리들이 銀幕生活이나 家庭生活에 잇서서바든 바의 損害는 그로써 조금도 解消되지 안는까닭이다

나는 銀幕生活로 나와서 실로 얼마 못되얏 나는 처음 어떠한演藝로나오면서 그때한참 들을 바드리라고는 생각지도 못하얏다 자、一例를 든다면 여러분이 라디오아페 안저서 다이야를 돌린다고 하자。파우도스피커로부터 닭人소리가 들려어 오리라

『지금 부터 헐리우드의 가십 세로운 뉴스를放送하겟습니다。某某氏는 헐리우드의 某나이트·클럽에서 內外여를하얏답니다』

또다시 여러분은 四百哩되는 되지도 못 한 映畫說을 보는것이 조타。여러분이—最近의 一俳優로 친다면은—最近의 映畫作品에 成功한 때 四分의一頁쯤되는 自家宣傳의 廣告를가지고 오는데 그것을 拒絶하야서는 까십欄、誹謗欄等에 반듯이 어떠한 앙가품을 밧기를 쯤치못하는 것이다

『고만 그사람의 運이 다하얏는가보다』

라는등

『昨年에는 엇재 俳優로서 企待도 되더니、今年에는 고만이다』

라는등。

그런데 여러분은 이러한 誹謗에 對하야 라디오의 수위치를 끈는다든지 雜誌를 불살러 버리다든지 하는것밧게 더 道理가 업슬것이다。그것은。勿論 심거운일이다。

그래서 나는 코人백이에 펀치를 먹이고 以外에 무슨조흔 方法이 업슬까고 그들은 應治할 方法을 생각하는中이다。萬一 그박게 더 다른조흔 方法이 업다고 하는날에는 나는 내流대로 그들에게 向하야 鐵拳洗禮나마라도 나리어주는 수밧게 업는것이다 (寫眞은 푸린君)

라디오

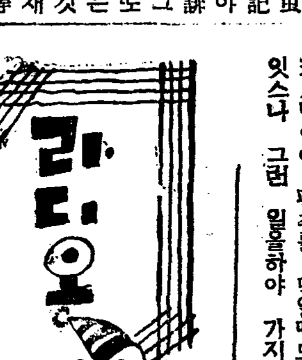

四日 (火曜)

◇午後六時三〇分 이야기"兒童音樂敎育에對하야"(一) 趙光鎬

◇同七時 經典解說 明倫學院 安寅植

◇同八時 趣味講演 "各國의納凉風俗" 司空桓

◇同八時三〇分 野談 庾秋岡

◇同九時 唱劇調 短歌 一、아서라世上事 二、唱劇調 沈淸歌中"父親離別하는데" 敎手 池龍九 金柳鶯

◇同九時三〇分 關山戎馬外 一、關山戎馬 二、孔明歌 三、기아리 至、寧邊歌 五、방아타령

第一放送

◇午后六時 (東)偉人物語 崔貞子

◇同六時二五分 (秋)趣味講座 京城放送童話研究會 金秋月

◇同六時三〇分 (東)講演 武藤 鐵城

◇同八時二〇分 二曲과三曲 西村淸琴外

◇同八時五〇分 (東)小唄

◇同九時 (大)連續物語 夏川 靜江

五日 (水曜)

◇午前六時三〇分 올림픽大會放送『走市競技決勝、女子百米決勝、四百米障碍決勝』(實感)(第一放送에依함)

◇同九時五〇分 (東)野球試合實況『第十回全國都市對抗野球大會』

◇同六時三〇分 이야기『兒童音樂敎育에對하야』(二) 趙光鎬

◇同七時 復習時間『算術』 李俊興

◇同八時 衛生講演『夏期衛生』 府民病院小兒科長 李先根

◇同八時三〇分 歌曲 一、界面二數 二、平擧 三、頭擧 四、弄 金蕉紅 黃金徹 洋琴 金相淳 杖鼓 金一宇 大笒 金永根

◇同九時 舞臺劇 "名妓黃眞伊"—朴珍 脚色— 全四幕五場中 第一幕一、二場

—配役— 黃眞伊……池京順 玄琴母……車紅女 女 婢……金鮮英 상여꾼甲……金影水 〃 乙……李軒 〃 丙……太乙民 총각……柳玄

—東洋劇場으로부터中繼—

◇同九時四〇分 報念外 一、報念 二、六字배기 三、흥타령 金素姬 韓素玉

第一放送

◇午前一〇時三〇分 (東)家庭講座 弘田龜太郎

◇午後〇時五分 (東)音曲噺 三遊亭萬橘

◇同六時 (大)이야기와劇 大阪科學劇協會 千原 總

◇同六時二五分 (仙)趣味講演 玄海灘六

◇同七時三〇分 (東)講演 富田 廣重

◇同八時 (小)涼味通信 蓮島納涼船에서中繼

◇同八時三〇分 (東)一中節 都 梅

◇同九時 (大)連續物語 夏川 靜江

六日 (木曜)

◇自午前六時三十分 至同七時 올림픽大會放送 "棒高跳決勝、二百米決勝、百十米高障碍豫選"(레코-드로실감(第一放送에依함)

◇午後零時五分 小春香歌外 一、小春香歌 二、平壤歌 三、명가리 鄭山月

◇同一時 (東)野球試合實況 明治神宮外苑球場으로부터 "第十回都市對抗野球大會"

◇同六時三〇分 獨唱 絹佛子 伴奏 JODK管絃團

◇同七時 復習時間『國語』

◇同八時 講演『당과營養』 梨專敎授 金浩植

◇同八時三〇分 (東) 獨唱과管絃樂 獨唱 三浦環 日本放送交響樂團

◇同八時五五分 라디오、코메듸『自働車病』一景—金雲汀作— 貞洞俱樂部

第一放送

◇午前一〇時三〇分 常識講座 松崎 嘉雄

◇午後零時〇五分 (東) 和洋合奏

◇同六時 (名) 日本史 村岡花子

◇同六時二五分 (東) 趣味講座 阿知和安彦

◇同七時三〇分 心田開發講演

◇同八時 (東) 謠曲 觀世 左近 島澤野次外

◇同八時三〇分 (東) 獨唱과管絃樂 獨唱 三浦環 日本放送交響樂團

◇同八時五五分 (大) 美太夫 豊竹么-바메太夫 竹本南部太夫外

☆曆☆

八月五日(水) 陰乙未六月小(十八日) 己未·火 壁·建

●祭祀移徙裁衣納財에宜함

●大暑二十三日(舊初五日)

●立秋八日(舊廿一日)

本社主催 圍碁對局譜 —7—

白 權重鎬 黑 丁奎奉

● 戊의 十 ○ 戊의 九 ● 丁의 十 ○ 丁의 八 ● 丙의 九 ○ 戊의 八 ● 丁의 六 ○ 丁의 十四 ● 己의 十二 ○ 庚의 十二 ● 己의 十三 ○ 丁의 十三 ● 庚의 十三 ○ 辛의 十二 ● 庚의 十一 ○ 辛의 十

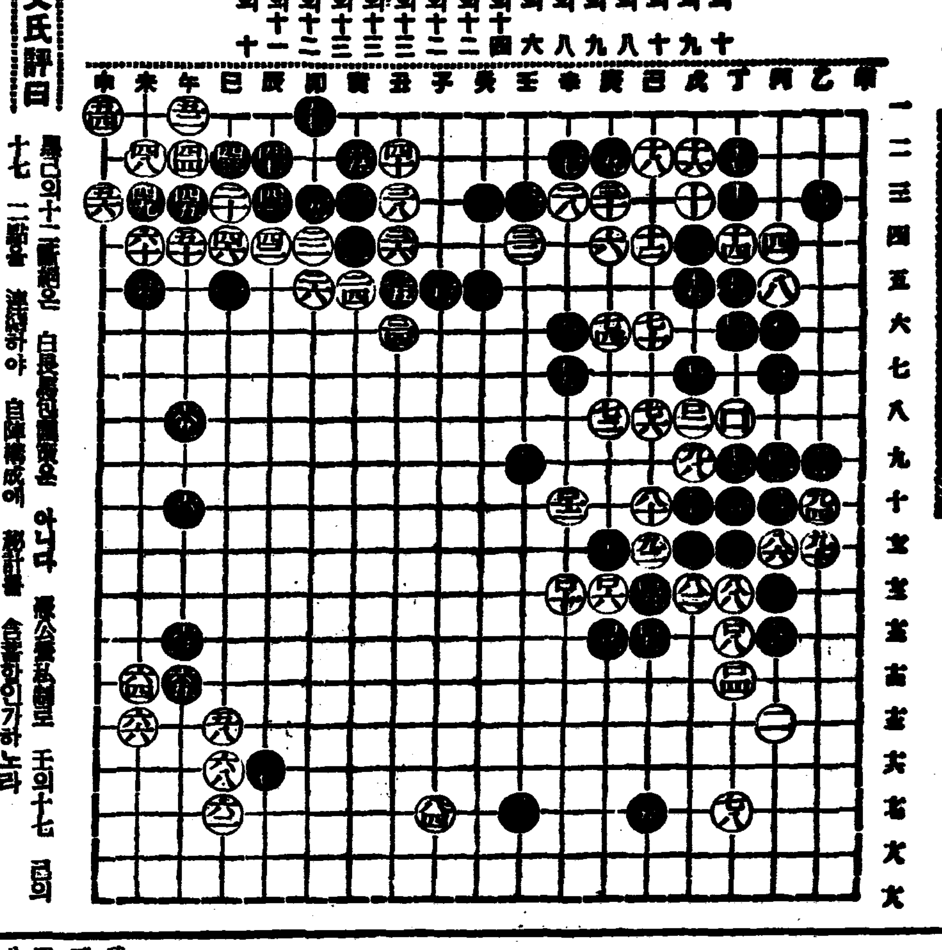

觀戰文氏評曰 黑己의十二斷絕은 白長考의原因은 아니다 十七 二點을 連絡하야 自陣構成에 注意할것이 壬의十七 白의 合算하인가하노라

本社主催 將棋名手對局譜 (五)

手先讓一兵 李在鳳 對 李英鎬

◀二十手圖▶

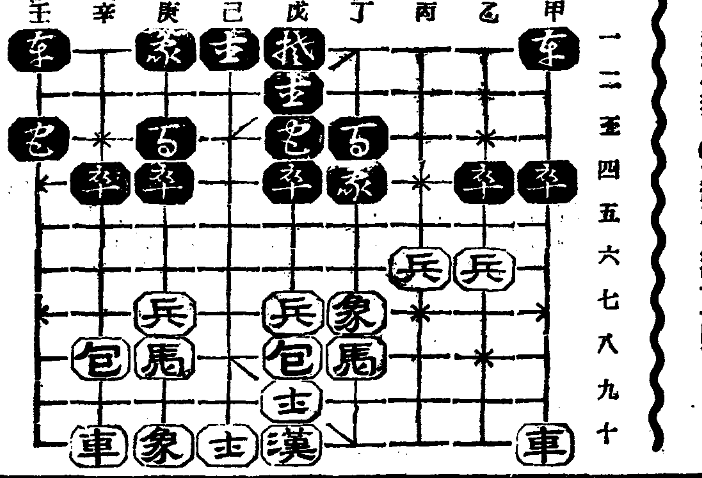

◀三十手圖▶

庚七兵—己七 庚一車—壬一 辛八包—己八 壬二馬—庚一 己八包—丁十 壬三馬—己三 己七兵—己六 己三馬—丁一 戊七兵—戊六 己一車—己三

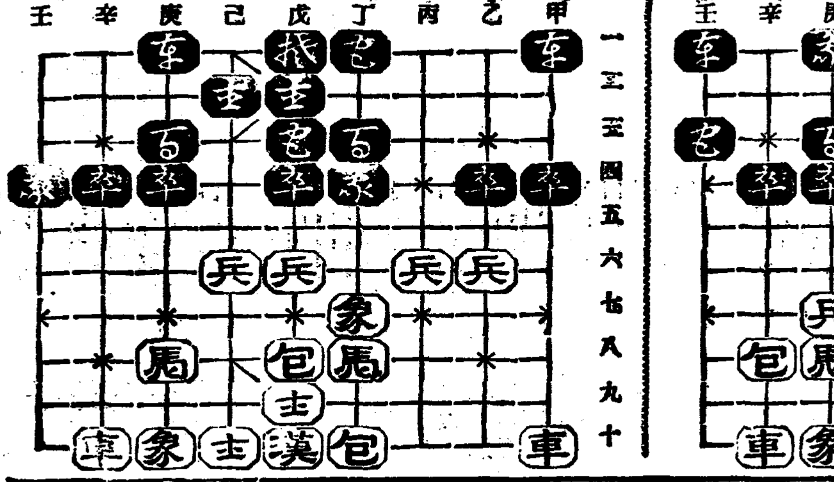

家庭醫學

結核病者는… 어떠케여름을지나나?

炎暑時의療養方法에依하야 가을에는 벗듯이病勢가好轉한다

我國의死亡統計를보면 겨울보다 여름에는 老人과小兒의死亡數가 만코 여름더운때에는 結核胃腸病에依한 靑年壯年의 死亡이만습니다

何故 로結核胃腸病이여름에 增惡하는가하면 第一로 氣溫이노프므로 內臟諸器官의 注力特히胃腸의 機能을 鈍하게하야榮養狀態가나빠지는 一方 發汗때문에카로리-의消耗가 激烈하야體成分의分解를 이르키어 健康한사람이라도파리해지는 故로 結核과胃腸病이잇는분은衰弱하는것은 極히當然합니다

우리나라여름은 濕氣가만하서肺와肋膜、消化器等을壓迫하야抵抗力을奪取하므로 自然히病勢는惡化하는 傾向이잇서서 炎暑時를適當한 療法에 依하야 無事히 지날수가 잇스면 가을이 되여 肉體가暑熱에서解放되여 食慾이나서 榮養이조화지고 病勢는반듯이好轉하야 治癒에向上하는것을

期待 할수가잇습니다。그러함에는只今暑熱에서消化器를 保護하는同時에榮養狀態를 改善하는것이急務입니다 그러할라면 勿論여러가지方法이잇겟지만 最近에─菌族中에잇는微生物의 藥用榮養上의 價値가極히만흔것이 發見된以來 이것을服用하야 結核、胃腸病者의 여름의病勢惡化를 防止하야積極的으로이것을 好轉하라고하는方法이 施行되여優秀한成績을내고 잇습니다。

有名한『錠劑わかもと』는 我國에 잇서서 가장名聲잇는 代表的의 ─菌劑로서 그含有成分으로 보면 아미노酸、구리고-겐脂肪酸、칼시움、비타민A、B、D等의體成分이되여 精力原이優秀한 榮養素가잇고 十數種의 活性酵素를主로莊物質等 消化吸收機能을補助하야 强化하는成分이잇고 胃腸을健全히하면서 榮養을供給하는

二重 의作用에依하야 從來의 藥劑에볼수업는特長을 具備하고잇지만 此等成分의 綜合協力에 依한『細胞原形質賦活作用』은 肉體組織의根本單位인 細胞原形質에 更生의活力을供給하므로 全身에生活力이넘고 抗病力이 顯著히强化되고잇습니다

『錠劑わかもと』의效果는 最初에 胃腸이 健康하게되여 消化機能이活潑한것을 表示하고 다음에는便通이 整然하게 規則的이므로榮養의 吸收와 殘滓의排泄이 圓滑하고 完全히 行하여지는것을表示하는것입니다、그래서榮養狀態는自然히 佳良하게되여 病勢의惡化는 따라서防止할수가잇습니다。

臨가다루의泄瀉

食性泄瀉나 가다루의泄瀉는 腸에 나쁜것을 排出하는 自然의 妙機이지만 泄瀉를 中止하는것은 禁物이라。

그러나 急性가다루의 泄瀉인 境遇의 泄瀉는 腸壁을 해하고 病勢를 惡化하므로 速히 꼬처 놋는것이 조습니다。

이 그境遇에도 泄瀉中止의 藥用은 腸痲痺이 되어 副作用을 招來할 念慮가잇스므로 注意하지안허서는아니되지만 活性劑─菌劑『錠劑わかもと』는 胃腸組織을 强하게하고 消化吸收機能의 機能을 整齊하는同時에 毒素를吸着하야 腸內를 淨化하는 作用이잇스므로 急性가다루에도 慢性가다루에도 또腸結核에도 至極히 適藥입니다。

結核에有効한 生─肉─療─法

베니스의醫學書에揭載한 中世紀의氣分診斷風俗圖

最 近歐洲의 醫學界에서 結核의 生肉療法이라는것이 唱導되여 動物實驗及人體에의臨床實驗을 經由하야 그有効한것이 確認되엿습니다。

이것은 極히新鮮한牛肉을壓搾하야어든肉汁으로隔日로供給하는것으로其中에는 重患者로少量의牛乳와茶밧게는攝生하지못하든이가 이療法으로漸次病勢好轉하야二週間後에는步行할수잇게된實例가잇습니다。

그러나이有効한療法에도種種의困難이同伴하므로第一生肉은屠殺後적어도三四時間以內의死後硬直이업는新鮮한牛肉을使用치안허서는안될것

第二로소는될수잇는대로젊은것으로너무疲勞한것은不適當한것

第三肉汁은 時間을經過하면 곳變性하므로 可及的迅速히 使用치안어서는 안될것 또生育에는條虫感染의 念慮가잇는等은 이療法을 行함에잇서서 特히困難을感하는點이잇습니다

生 肉療法의本能은 무엇이냐고하면 一種의細菌療法으로서 一方免疫學的으로보면 非常特異性蛋白療法이라고하는것입니다、그래서 不便한 生肉을 化身하야 簡單한것이업슬가하는 問題가 잇섯지만最近

應用範圍의廣汎 한것에依하야 治療界의 寵兒가되여잇는 活性劑─菌劑가 이 非常特異性蛋白을 多分으로 包含하고잇고 이것을服用하면 人體內에 抗結核性物質을 增加하야 結核菌의 勢力을 挫折하야 그治療를 促進하는것을 알엇습니다。

活 性劑─菌劑이라고 해도그種類는 非常히만흐나 藥劑로서 不適當한것도 만코藥劑가 되여잇는것도 그成分効果等은 千差萬別이므로 其菌의 培養法製劑法의如何에잇스므로 有名한『錠劑わかもと』와가튼 世界有數의 培養設備에依하야 東洋一의大工場으로 特許의方法에依하야 製劑된 優秀藥으로서 처음으로 滿足한 效果를 期待할수가잇습니다。

『錠劑わかもと』는 이非特異性蛋白質外에도구리고-겐脂肪酸、칼시움 비타민A、B、D等의貴重한榮養素 派性엔칭、호르몬性物質等多數의 有効成分이豐富하므로衰弱恢復抵抗力强化의 効果가顯著하지만 異히京都帝大微生物敎室에서實驗報告한것과가티白血球增加의作用이 顯著하고 白血球의喰菌力에依한 結核菌의勢力減殺의効果도만흐므로本劑를使用하야 自然히發熱、盜汗咳嗽等의 結核症狀이 消退하는것은當然이다

本劑는東京市芝公園大門際わかもと本舖榮養と育兒の會에서三百錠入千錠入의二種이一日分겨우數錢의奉仕價로賣出되여잇습니다(振替東京一七〇〇番)

肺結核이輕快하야 結婚前에즐거운生活

(經驗) 白石とし子

高女를 卒業한가을 저는 집에 놀러가서 滋味잇게가무라를 하면서 밤깁게 놀고도라오는길에 全身에 몸을떠는것듯한 冷氣를感하야 翌日부터 感氣氣味로(中略)三個月지나도 이러한 不快한氣分이 낫지안코 더욱기침이甚하며 저녀에는 發熱하야 氣分은 一層더 나빠젓습니다

어머니는 근심하야 醫師를 불러診斷하니까 肺結核이라고 하엿습니다

그말을 들을때 나의마음은 어떠하엿겟습니까? 其後 醫療를밧는지가數年 病은 一進一退하엿스나 新聞紙上에서錠劑わかもと를 알고服用하니까 次次食慾도 增進하야 榮養도 조화지고 기침과 痰도半年가량에 업서지고 血色은 顯著히良好하야 全身에元氣가 낫습니다(中略)結婚을 압두고 즐거운 每日每日을보내고 잇습니다 主治醫도 恢復하엿다고 診斷하엿지만 이것이全혀 『錠劑わかもと』의 恩德이라고 感謝하고잇습니다

寄贈 掛圖 引換券을活用하라

「わかもと」에添付한引換券을小學校에寄附하시면、分校로보내신小學校에다광장한敎育掛圖를寄贈합니다

東京芝公園十一號地 敎育資料部

新義州發展上의癌 借地料問題再燃?

無理한地主에게對抗策으로 彌勒洞住民借地組合準備

【新義州】 차지인 단위로 결속을 정하여 가지고 완고한지 서에서 제일유명한 신의주에는 최근지주들의 부당한 요구가각 금잇서 일반의 주목을 끌고잇 는데 특히 부내인구(人口)총수 의 오분지일이가 살고잇는 미륵 동(彌勒洞)은 일개지주(地主)의 무리한 처사로 말미암아 차지 인들의 불안은 말할것업고 이 것이 미륵동 시가발전에까지미 치는 영향이 막대하기때문에이 지대의 차지인들은 공고한단체 를 결성하여 가지고 완고한지 주에게 항쟁하고저 방금 미륵 동차지인조합(彌勒洞借地人組合) 의 창립준비에 분주하고잇다한다 이제 그사실을 듯건대 미륵동 은 정목(正木)죽중(竹中)량씨의 토지가 대부분인데 그중에도시 가지송은 모다가 정목씨의 토 지라고한다 지주정목씨는 차지 인들에게 대하야 가옥을 다른 사람에게 매매하는때마다 지료 (地料)를 올리기때문에 적년매 매를 할수업는 상태에잇다한다 그리하야 이것이 시가발전에미 치는 영향이 막대하다고 차지인 들은 지주에게 여러가지로 사 정을들어 교섭하여지만 일체듯 지를 안키때문에 할수업시 차 지인조합을조직하여가지고 단체 로서의 교섭과아울러 선후대책 을 강구하는동시에 끗까지 항 쟁하려는 긔세를 보이고잇슴으 로 그전도가 세인의 이목을 총 집중하고잇다한다

河川을새에두고 兩洑地主間抗爭

兩便小作人들까지對立으로 事態惡化警察이警戒

【宣川】 평북선천 군산면(郡山面)에잇는 룡동보(龍洞洑)와 동면(東面)에잇는 노하、다미보(多味洑)지주(地主)간에 제방(堤防)문제로 각기의견이 상반되여 중대한 사건이 발생하엿다 그 내용을 드르면 룡동보에서는하천의 범람을 예방하기위하야소화칠년에 눈 수천평을 허비하면서 제방개축을 단행하엿스나 다미보에서는 제방개축은 결국 이편의 피해를 증가시기는것이라고 항쟁하여 결국 그당시에 조희련(曹禧連) 군수와 판본(板本)서장이 현지를 답사하야보고 해제방 개축의 절대 필요성을 느끼여 제방개축을 묵인하여두엇다고 한다

그후부터 량면지주간에는 다소의 감정을 품고오든바 금년 사월에 룡동보에서는 다시 제방의 위험을 느끼어 다시금일미돌가량을 싸힛다는바 노하지주들은 단연 분기하야 하천령(河川令)에 준치안흔 제방은 단연 철폐하여 달라고 군과 도 당국에 사오차 진정을하야 군 당국의 출장조사는 물론 도로목과 기사까지 출장답사한일까지잇스며 도에서는 할수잇는한 군에서 원만히 해결시키라는 내시가잇서 수일전 군으로서 량편 지주들을 소집하야 원만한 해결방침을 토의하엿스나 결국 쌍방의 고집으로 못맛내 해결을보지못한채 해산하고 쌍방의 소작인들까지 궐기하야 군청에 쇄도하는등 자못 사태가중대하게됨으로 선천서에서는 만일을 넘려하야 동면주재소에 군산면 주재소에 특별경계까지 명하엿다는데 금후당국의 태도에따라 여하히전개될지 주목중이라 한다

慶北八景의一 清道藥水瀑布

【清道】 청도의자랑 청도약수폭포(藥水瀑布)는 경북팔승(慶北八勝)으로 지명되야 매년 삼복시절을 맛나면 각지방으로부터 오는 피서객들로 대번잡을 이루고잇는 현상이라는데 금년도 금월이십일동안 경북로회교역자수양회(慶北老會敎役者修養會)가 청도에 열리게되야 외국인 선교사와 밋목사 전도사 일단 약칠십여명이 약수대하화산재(華山齋)에 모혀 폭포청량(瀑布清凉)을 맛보리라한다◇寫眞…同藥水瀑全景

新昌港民의宿願인 第二築港의實現

測量隊派遣、實測着手

【新昌】 함남신창항은 동해안해산물주요산지로서널리세인의 주지하는 소화칠년도 동면신풍리(同面新豊里) 어선축항(漁船築港)완성이래 발전도상의 수산업은 일풍박차를 가하야 더욱강人가밀대는 대활긔를 정하여오든바 동축항의 구내협애(構內狹隘)와 시설불비로 외래선은 물론 건착망어선(巾着網漁船)수용에 대곤난을 당하며 그뿐더러 외해의 황파(荒波)와 폭풍우화(禍)의 조난은 미지수로 경박어선의 피해 인명사상등 실로 목불인견의 불상사건이 빈발함으로 이에 동면편민유지는 이문제에대하야 빈빈히 협의중이든바 겨우 대동단결하야 자동의 참사를 미연에 방지코저 흠은 미래의 대신창건설을 목표로 제이축항 완성의필요에 대하여 당국요로에이를을 력설하고 금후실현을 촉진하여오든것도 한두번이 아닌 이수천면민의숙원이 이제야달하야 지난칠월이십팔일부터 당국에서 실측대를 파견하야 측량에착수하고 잇다는데 이다변간 현안중의 축항에 크게그대의관심을 가지고잇는 면민은환희중에서 그추이를 주목하고잇다 한다

北、豊郡界東便嶺 道路改修促進

【三般】 북청군과풍산군접경면간으로 교통하는 동편령도로개수문제는 량군지방진흥과 산업개발상 긴요한도로라하야 금춘북 [illegible]

本報鐵原支局主催 教育大講演會

演士 本社編輯次長 咸尙勳氏

來十日夜於鐵原劇場

夏期聖經學校

【德川】 평남덕천읍야소교회 유년주일학교 주최와 본보지국후원으로 지난 칠월삼십일부터 팔월구일까지십일간 야소교례배당에서 하긔아동성경학교(夏期兒童聖經學校)를 개최하고 성경을가르킨다는데 과목은 다음과갓다한다

聖經本問 聖經常識 朝鮮國文 唱歌 遊戲 童話

【德川】 본보덕천지국에서는 칠원사회의교육열을 고취코자 팔월십일오후팔시부터 청원극장에서 대강연회를 개최한다는바 강사본사편즙차장함상훈(咸尙勳)선생이「청원의장래와교육문제」라는 문제로 청원사회에 임비가섭을 주리라는데 일반청원군민은 다수참가하야 만흥구의을 밧기를 바란다고한다

庭、蹴、野球大會

本報居昌支局後援下에

【居昌】 경남거창에서는 변중행사의하나로 이래운동대회를 성대히 여러오든바 금년에는여러 체육협회가생긴이후 이번재열리는대회인마치 정、축、야구전을 개최키로되여 모든준비에 분망중 각지방단체의 참가도만흐리라하야 당일은 송이업는 성황

黃州支局後援의 西朝鮮庭球大會

來八月十六日

【黃州】 황주류학생우회 에서는 매년하긔를 리용하야 서조선 정구대회를 개최하여오든바 금년부터는 제십삼회서조선개인정구대회(個人庭球大會)로 변경하여 개최하기로 결의하고 목하 그준비에 분망중인바 참가규정은 다음과갓다한다

一、時日 八月十六日午前九時

一、場所 黃州鐵郡廳코-트

一、申請期日 八月十五日午後五時까지

一、申請處 黃州留學生學友會

一、抽籤期日 當日午前八時

一、抽籤場所 本大會場

禮山支局主催의 全朝鮮蹴、庭球大會

來十五、六兩日間

【禮山】 본보례산지국에서는 례년 조선문신문지국련합으로 개최하든 호서축구대회(湖西蹴球大會)와 중조선정구대회(中朝鮮庭球大會)를 축구만은 작년에 공주동우단(公州同友團)의 삼년련승으로 끗을마치게되엿슴으로 금년에는 대회를 좀더성황히 하기위하야 범위를넓혀 본사지국 단독주최로 오는팔월십오 십륙양일간 례산농교(禮山農校)구장과 코-트에서 동시개최케되엿는바 우승자에게는 려비를 보조하리라는바 각지방단체의 만흔참가가 잇기를바란다하며 동대회의규정은 다음과갓다한다

◇蹴球

一、時日 八月十五、十六日午前十時부터(雨天順延)

一、場所 禮山農校球場

一、參加資格 青年學生各團體

一、參加人員 十一人 補缺一人

一、引率者 一人

一、參加金 一團三圓(參加申込時添附할것)

一、申請期日 八月十四日까지

一、申込所 禮山邑內 朝鮮日報禮山支局

◇庭球

一、時日 八月十五、十六日午前十時부터

一、場所 禮山農校코-트

一、參加金 每組一圓(申込時添付)

一、申請期日 八月十四日까지 到着

一、用球 丸garbage

一、賞品 優勝旗及優勝杯 [illegible]

唐津支局主催 探勝延期

【唐津】 본사당진지국주최의 금강산탐승단모집은 예긔대로 준비되엿스나 지리한장마와 흑서로인하야 부득이 이십일일로연기하엿스니 일자판게로 오는이십일일오전구시에출발키로 연긔하엿스니 다수희망자는 참가하야주기를바란다고한다

生白菜쌈싸먹고 九名이中毒呻吟

豐基校村洞에서생긴慘劇!

注意할夏節의生菜蔬

【豐基】 지난 이십칠일 영주군 풍긔면 교촌동(校村洞)에서는 손창수(孫昌秀)의부인 김분남(金粉男)과 아홉사람이견긔 손씨의 삼포(蔘圃)에 김을 매러갓든바 점심때가되여 들에서 밥을먹게되엿는데 그중 리용운(李龍雲)의 처가 그근처김모의 밧에나려가 배추를뽑아다가 쌈을싸서먹고 드듸여 중독이되여 방금 사경에헤매이는 신음중에잇다는데 그중 남장정(男壯丁)일인 녀자칠인 유아(幼兒)일인 합구인은 생것을 뽑으고 그와가리 생으로먹은 탓이라한다

三崇同窓會定總

【鎭南浦】 진남포 삼숭보통학교 졸업생동창회는 예거 지난칠월삼십일일 오후 시부터 당지용정리에잇는 모교 [illegible]

沙里院上水道問題 第三次陳情決議

期成會에서繼續活動

【沙里院】 사리원의 상수도부설(上水道敷設)을 위하여 래년도 예산에 계상되도록 총독부와 도에 제이차진정위원이 상경하엿다함은 이미보도하엿는바 이어니와 총독부에서는 전조선의상수도부설예정지중에 사리원이가장 긴급하다고 인정하고잇슴은 것이 사실이어서 래년도 예산에계상될것으로 예상되는바 동긔성회에서는 지난일일 사리원 공회당에 제사회긔성위원회를열고 진정위원의 경과보고가 잇슨후 제삼차로 총독부에진정하기로 [illegible]

▲陳情委員 中村傳之助 外三人

▲執行委員 安義鉉 白南弘 崔順 李南鉉 … 金寅洙 金

關北蹴球大會

來十五六兩日間開催

留學生會主催

【吉州】 길주유학생우회에서는 금번하긔휴가를 리용하야 제일회 관북축구대회를 개최하기로 한바 일반단체에서는 다수 참가하여주기를 바란다하며 신입규정은 아래와갓다고한다

一、期日 八月十五六兩日間(自午前十時至午後七時)

一、場所 吉州牛市場

一、申請期日 八月十四日까지

一、參加金 一團五圓

一、賞品 優勝旗外現金二十圓其他賞品 但優勝團은 [illegible]

又復投石

平南線列車에

【平壤】 수일전 평남선에서 열차에 투석을하여 승객중부상자까지 생기어 투석행의자 엄한 조사를하고잇든중인데 평양서에 명이 목하평양서에 검거되어취조중 덕시 평양역차 렬차가 대타령(大打嶺)부근에 질주중도 투석한자가잇서 유리창을 파괴한 승객김제묵(金濟默)(三〇)의발을마치엇다 계출을바든 평양서에서는범인을엄탐중이며 평남선에렬차투석사건이 계속하고잇서 승객들은 불안을 늣기고 잇다한다

可恐咸南의染病 七個月間千餘名

總患者數는昨年보다減少나 痘瘡은五十餘名激增

【咸興】 전염병의 침입지인 함남도에서 지난칠개월동안 발생한총계는 일천삼백팔십구명으로 종류별로보면 다음과갓다

赤痢 一七八名 腸窒扶斯 五 一二三名 痘瘡 四六〇名 發疹 지부스 一〇九名

이것을 전년동긔에 비하면 이십일건의 감소를 보이나 적리(赤痢)는 이백 두창(痘瘡)은오 십명의 격증을 보이며 반면 에 장질부사가 일백사십오건의 매각소를 보이고잇다

刑事로假裝하고 行人을脅迫奪金

料亭에서遊興타就縛

【北鎭】 청루에서 유흥할 비용 을어드랴고 백주가로상의 행인 에게 가형사행세를하고 돈을빼 아슨 대담무쌍한 범행사실 범인은 운산군북진면진동(雲山郡北鎭面鎭洞) 최응원(崔應元)의 장남윤선(允善)(二三)이란자로 지난칠월이십오일 오후네시경 북 진시신정(新町)에 지나가는 동 군위연면온정(溫井)상동(委延面上洞)거 주의 권경환(權京煥)(三八)을 붓 잡고 자긔는형사인데 잠간 조 사할일이잇다하고 어떤 청류리 점으로 끌고드리가서 장시간질 문을한남어지 행색이 하도수상 하니 그대로 보낼수가업다고 그 가가지고잇는 현금 륙원이전을 로 곳 서에 드려가 묻으로걸과 드듸여 가형사의 범행이것을 알 게되여 형사대의 긴급한 활동 으로 범인은 시내금파루(錦波樓) 라는 료정에서 작부(酌婦)와동 침하는것을 무난히 취박하엿든 데 그는 절도사긔죄로 금년이 월에출옥한 전과일범으로 취조 에따라 이사건의 범행직전에도 위연면온정(溫井)동지에서 현금 과시계등을 절취한것을 자백한 바되여 불원간 사긔와 관명사 취죄(官名詐取罪)명등으로 송국 되리라한다

社告

今般本社에서 左記와如히 支局을 設置하엿사오니 照亮하시압

朝鮮日報社白

莞島支局

位置 莞島郡邑內

支局長 金台燮

謹告

◇準備委員 朝鮮日報社咸安支局 安昌濟 朝鮮中央日報社咸安支局朴承約

咸安記明定總

來二十三日에

無期延期되엿든

【咸安】 오래동안 침체되어오든함안긔자동맹은 부활의길에 서게되엿슴으로 지난팔월이일에 정기대회를 개최하려고 만반의준비를 다하엿다가 개관적정세의 불리로로 오 결국 무기연긔를당하얏든바 오는이십삼일에 정기대회를 개최하기로한바 준비위원은 다음과가 르며 그날은대마침 구락회원선 석명정임으로 공전의 대성황을 예기한다고한다

順安支局 右新任 記者 孫建壽

井邑支局 右依願解任 古阜分局長 柳熙基 右新任 古阜分局長 金容顯

莞島支局 記者 宋桂泰 顧問 金錫洪 同 朴魯吉 同 洪煕杓 右新任

金海支局 大渚分局長 李達俊 右新任

咸安支局 咸安邑分局長 安昌濟 右新任 咸安邑分局長 趙西珍 右解任

石岩支局 記者 黃英植 顧問 韓元銘 右新任

長連支局 記者 金鑫泳 右新任

明川支局 阿間分局長 崔太俊 右新任

清津支局 記者 吳俠一 右新任

奉天支局 十里河分局長 金興達 奉東分局長 金致達 右新任

翠野支局 總務兼記者 朴基孝

昔時馬韓의王都 益山古蹟의巡禮 (四)

裡里支局 一記者

▲人石…人石은王宮塔에서北便으로조금 올라와서 西便大野中에玉龍川을 새에두고 左右로相對立하여잇는데 兩者의 距離는約二町可量이다 東方石人은 西向하야잇고 西方石人은 東向하야 서잇는데 大冠을 着하고 長袖를 胞下에 들여서 治似하엿다 그런대 此에 對한傳說을 들으면 참으로 哄笑할만한 이약이가잇다 다른것이아니라 이兩石人은 陰陽의 性으로되여 相時 性慾의 煩悶을 늣기고잇스나 玉龍川이 사이에 끼여잇기 때문에 둣대로 맛나지를 못하다가 一年에 한번式 맛나는 날이 잇스니 그날은다른날이아니라 陰曆十二月三十日이라고한다 이날에야 비로소解氷이 되야 이兩石人은 서로맛날 期會를 어더 그날午後正夜半에 結氷의 玉龍川을 건너와서西石人은 抱擁하고 잇다가鷄鳴이 나면 다시 쓰린 離別의눈물을 흘리면서 各其서잇든 자리로도라간다는 로맨틱한이약이다天上의 牽牛織女는七月七夕에相逢이라드니 地上의 石人은臘月晦日相逢이로다! 天地間에에 眞是好相對로다! 東方石人의 바로 그엽헤는 石幢竿支柱가 有한데 그記錄은 다음과갓다 (世或稱日石佛)

邑之南有雙石 嶢峙對際 其形如佛像相對人 鮮立之時 蓋水門之防遮也 不幸中間顛臥 數百年于玆矣(中略) 西京舊見之塔南塔郊之歲 今夏又建立石之諸擧 舊行 同我父老 現其處 則雙石丈人 齡齡猶埋 夙夜雨洗 (中略) 又馬山之東 有雙搭石 年久埋沒 復今拔置南有竹局 丙申四月 蘇轉運 識記

이제는 石人에게 作揖을 告하고 나는 報德城을 차저가기로하엿다

▲報德城址…報德城는 金馬面 五金山의 五金寺西便에 在한五金山이라는 山이잇는데 東西兩峰이잇서서 西峰은 標高百二十米突이요 東峰의 標高도 西峰과 別差가 업는데 이 山에는 五金寺라는 절이잇섯다는바 百濟薯童大王(武王)이 幼少時에 家勢가 貧寒하야 恒時五金山中에서 薯蕷를探取하야 그것을 市井에 行賣하여가지고 그의(薯童大王을 가르친) 老母를 奉養하든바 一日은 薯童大王이 (그 當時에는 大王이아니나요 그저薯童이라고불럿다)가자를 캐려 山으로 나갓다가 金塊五個를 探得하얏다 이것이 至孝通天이라하야 國內民心은 그에게로 集中되자 畢竟 百濟王位를 繼承하게 되엿스며 이山에다가 五金寺를 創建하엿다는데 至今에도 廢寺의 遺蹟이 尙存하며 瓦片이 附近에 散在하여잇다…이제陽谷蘇先生의五金寺詩를 한번 써보기로하자 그런대 陽谷蘇先生은李朝中宗朝人인데 氏의五金寺詩로 비추어 본다면 五金寺가廢寺된지가 不過얼마되지안흔듯십다

◇五金寺詩

不到峰西寺 三霜曾眼過 談禪僧已寂 驚石沿空波 往事眞如夢 浮生赤有涯 危樓高百尺 獨立夕陽多

그다음 報德國의 起元을 簡單히 말하고저한다 報德國의 起元은 新羅가 唐과合하야 高句麗를滅亡시킨後 高句麗 遺民들은 唐을 反抗하게되엿든것이다 그러자 新羅는 이機會를 엿보고잇다가 高句麗의 南地를 侵奪하며 遺民을 煽動하야 反抗의 氣勢를 助長시키며 高句麗의 王族 安勝을 迎하야 金馬渚에 封王하엿다가 그後 또다시 報德國王을 封하야 自己의 淸附를 作하엿든것이 卽報德國의 起元이라고한다! 金馬의古蹟은此外에도 黑石部、王宮井、立石等이만히잇스나 豆腸에 疲困한 나는 그만 王宮所在地나探査하기로하고 離京을兩하야 다시걸어가기始作하엿다

◇……王宮塔北便에서잇는 人石

教育大講演會

▲時日 八月十日午後八時

▲場所 鐵原劇場

▲演士 本社編輯次長 咸尙勳氏

▲演題 鐵原의將來와教育問題

◇主催 朝鮮日報鐵原支局

◇後援 鐵原教育協會

鐵原

地方人事

▲金宗植氏(東一銀行江景支店長) ▲尹谷正雄氏(平壤商業) 平山郡廳에서 十五日까지에 人事次本社平壤支局來訪

愛慾의彼岸 【68】

李光洙 作 金康鎬 畫

이튼날 오후 세시 오십분 경성역을 떠나는 라진행 특급열차에는 멧떼의 피서객들이 잇섯다。아모러케나 차린 남화생들이며 조아서 날 뛰는 아이들、그리고 맘에 적삼스들이 축 축하게 젓고 약간 흥분한 빗출 띤 여학생들이 그 아버지나 올아버니를 따라가는 양도 보엿다。김장로 일행도 이들 중에 하나엿다。김장로와 혜련과 문임과、그리고 김장로의 어린 손자요 종관의 아들인 영수。 영수는 문임의 손에 매여달려서 조아하엿다。

자리들은 잡아노코도 서늘한 바람을 탐하야 플랫홈에 나와서 서성거리는 객들은 잠시 인 왕은 제 손으로 돈을 번것 보다는 이왕 남이 모아 노흔 돈을 향락하고시펏다。그러케 생각할때에 은주를 사랑하기는어려울것가탓다。

『돈을 허락한것을 엇지하나?』

이러케 생각하면 문임은 퍽 로웟다。그러나 그것이 나하나 뿐이냐、세상에는 그러한 여자가 만타는 말을 들엇다。

『아이를 떼고도 처녀로 속이고 시집을가는 이가 만흔데』

이러한 지식을 문임은 어듸선지 어덧다。

『그러나 은주에게 대한 애착심은?』

하고 문임은 은주를 버리기까지 아까움을 깨닷는다。

세의 번노를 떠난듯하엿다。

은주가 이마에 땀을 씻을 새도 업시 행리와 식료품 등속을 차실에 싯코 잇섯다。은주의 눈은 특별히 피하는것도 아니지마는 혜련과 문임에게 떨어지지아니하엿다。그러나 은주의 눈에헤련이나 문임이비최일때에는 은주의마음은 아팟다。아니 아프려하야도 어찌할수업시아팟다。

문임은 은주에게 대하여서미안한 마음이 잇스면서도 해수욕장에 간다는것이 깃벗다。저도 저 행복된(문임은 그러케생각하엿다) 피서객들중에 하나려니 하면 제 지위가 노파지는것 가탓다。그리고 은주보다한계급、두 계급이나 놉히올라선듯하엿다。그러다가도 제가 남의집에 부처잇는 신세인것을 생각하면 낫치 화끈거리도록 부끄러웟다。문임은 돈이 소원인 것을 절실히 느꼇다。

『은주허구 돌이서 벌어서、잘 살아볼까』하는 생각도 문임은 여러번 해보앗다。그러나 그것은 참망한 일인듯하엿다。도일생에 안 먹고 안 쓰고 힘써 벌어서 돈이 모와진다 하더라도 돈이 생길만한때에는 벌서 저는、돈을 향락할수 업는 늙은이가 될것 가탓다。문임은 긔장문전인을 보앗다。그럼으로 문

『사랑 먹고 사느냥 밥 먹고 살지』

하고 동무의 말을 문임은긔억한다。그러라 사랑으로는 해수욕가는 차표를 살수는업다—이러케 문임은생각한다。따르릉 하는 소리가 끗날때에 긔장보든 하고 자기가 먼저 차에 올랏다。

『안녕히 계서요』

하고 문임은 은주에게 꼬개를 까닥하엿다。은주도 정중하게고개를 숙엿다。

혜련도 전에는 아니하던 일이나 오늘은 인사를 아니할수업는듯한 생각이 나서 은주를 향하야 고개를 숙엿다。혜련의 가슴속에는 은주에게 대한존경과 동정의 감정이 한꺼번에 솟아올랏다。

은주는 의외에 혜련의 인사에 당황하면서 답례하엿다。그때에 은주는 눈이 뜨거워짐을 깨달앗다。

차창의 호각소리를 뒤이어서 고동이 울고 그리고는 차가움지기기를 시작하엿다。은주는문임의 목과 혜련의 목이창밧갓찬바그로 나옴을 보앗다。그리고는 길게 한숨을 지며

『둘 다 내것은 아니다』

은주는 이러케 생각하엿다。

朝鮮內金融體系

殖銀의產業金融擴大로 大地主長期債務者激增

●……中……

그리고 殖銀은 公稱資本金三千萬圓(拂込資本金二千萬圓)으로 朝鮮에잇어서資本金으로는 東拓과朝鮮銀行의公稱資本金四千萬圓(拂込資本金二千五百萬圓)의次位를 占하고잇다 그뿐만아니라 京城의本店外 全朝鮮의重要地에 近六十餘個所의支店、派出所가設置되어잇스며 또 東京에 事務所와大阪에 支店을 두어 債券發行其他의業務를 取扱하고잇는터이다 이처럼만흔支店網을가지고잇는것도 朝鮮에잇서서 殖銀이 아니고는 볼수업는일이다 더구나 殖銀의重役은 頭取、理事、監事로 되어잇는데 頭取는 朝鮮總督이 任命하고 理事는株主總會에서 選擧한 二倍의候補者中에서 朝鮮總督이 이것을任命하며 監事는 株主總會에서 選任케되어잇다 이것으로보아서 殖銀은 株式會社이라고하지만 半官半民의 特殊銀行인것을 다시 말할것도업다。

×

그러면 다시 殖銀의業務範圍를 드러서 볼 必要가 잇다 卽

(一) 五十年以內의 年賦償還、또는 五年以內의定期償還의方法에 依하야 不動產을 擔保로하는貸付

(二) 五年以內의 定期償還에依하야 漁業權을 擔保로하는貸付

(三) 法令의 規定에依하야 設定한財團을 擔保로하고 年賦의方法에 依한貸付

(四) 農業者 또는 工業者 十人以上 連帶하야 債務를負擔하는境遇에 對한 五年以內의 定期償還方法에 依한無擔保貸付

(五) 公共團體에 對한 年賦의 方法에 依한 無擔保貸付

(六) 金融組合、漁業組合其他의 業務를 目的으로 하는 法人에 對한 年賦의 方法에 依한 無擔保貸付

(七) 朝鮮의 產物、또는 朝鮮의產業上 必要한 貨物을擔保로한貸付

(八) 國債證券、또는 朝鮮總督이 認可한 有價證券을擔保로하는 貸付

(九) 貯蓄、積立金

(十) 公共團體의債券、또는 [illegible] 目的으로하는 會社의社債券等 또는 引受等

×

以上에 依하야 오늘에잇서 殖銀이 朝鮮의 一般產業金融에對하야 統制的役割을 가지고잇는만큼 그의 業務範圍를 朝鮮의產業界動向을 左右케되고말것은 勿論이다 그러고 지금까지 殖銀이 朝鮮產業界에 立功業는 數字上으로 보아 相當하다고 말할수잇슬는지 모른다 그러나 이反面에 잇서 朝鮮人大地主層은 거의全部가 長期年賦債務의 무거운 짐을 질머진 債務者化케한것도 그 事實의하나로 꼽을것이다 要컨대 殖銀은 朝鮮一般產業에對하야 最上部의地位에서 大企業에融資關係로直接손을 대이고 一面으로 下層의 金融機關인 金組、漁組를 手中에 너허가지고 間接的으로 그資金을 統制하고잇다、그러므로 一般產業에 對한 殖銀의 威勢는 實로 絶對的의 큰힘이 잇슴이 가장 注目을 끄으는點이다。

×

(十) 다음에는 東洋拓殖會社를 가지고 보자 이會社는 明治四十一年八月에 公布한 東洋拓殖株式會社法에 基하야 明治四十一年十二月에 資本金一千萬圓(現在公稱資本金 五千萬圓)으로 [illegible] 株、六十萬株는 二十五圓拂込 [illegible] 拂込濟三千五百萬圓 [illegible] 設立된것인데 그業務는 朝鮮의 拓殖事業의 經營을 主로하고 產業金融의 發達을 그의重要되는 業務이엇다 그뒤 大正六年七月에 東拓法을 改正하야 業務의地域이 擴大되엇스므로 同年十月에 本店을 東京으로 옮기고 京城을 支社로하는同時에 새로히 奉天、大連에 支店을 設置하고 다시 滿蒙方面에서 한거름 나아가 南洋에 까지 그業務를 擴大하고 一面으로 그貸出의方法을 改正하야 貸出의範圍를 넓히고 同時에 金融業務를 積極的으로 하도록 되엇다。

(寫眞은 東洋拓殖京城支社)

—續—

米一割減收爲始 全般農作被害

棉作、春秋蠶、果物까지憂慮

旱魃고 태 過雨低溫

今年度의 氣象的 氣溫은 春期以來一般農作物의 成育遲延을齎來하야 作況이 모다 平均十日乃至二週間의 作付遲滯이엇는데 其後 六月中旬부터 旱魃로 장마철에 닥어 降雨가 甚하고 八月에 入한後 連日雨天과 低溫이繼續되어 十雨日照는 全然不足한 狀況으로 이結果米作을 中心으로 農作이全般에 亘하야 廣汎한被害가 豫想되어 各種作況이 모다相當減收를 免키難한形勢이라한다

一、米作은移秧不能의 六萬町步에다가 七月下旬부터 八月上旬의降雨에依하야 出水被害가 잇고一般으로 日照가不足하야 徒長이고 病虫害發生을促하야 一般으로 一割程度의 減收가 豫想되다

一、棉作도 旱魃被害에다가 開花期에 臨迫하야 降雨로油虫이 發生하고 落花가 念慮된다

一、春秋蠶은 掃立期에 入하얏는데 濕氣가 만허서 憂慮된다 等으로 昨年度에는 夏期氣溫의 理想的高溫快晴으로 局部被害를 除하고 全朝鮮的으로 各種作況이 良好하얏엇든것이 今年은 逆理象을呈하고잇다 한다

朝鮮郵貯總額

五千六百十八萬餘圓

【七月末現在】 全朝鮮郵便局所의 七月末現在의 郵便貯金額은預金者三百七十萬二千九百七十一人 預金額五千六百十八萬七千七十五圓으로 前年同期에比하야 預金者四十四萬三千七百七十四人 預金額六百三十一萬百五十六圓의 各增加이엇다

各移出港在米減 百七萬六千餘石

七月三十一日現在 朝鮮內主要港在米는 如左하다

內地米	四、〇四九
臺灣米	二、三〇九
朝鮮米	一、〇七〇、二三一
合計	一、〇七六、五八九

前月二十日現在에 比하야 十萬三千百八十七石의 減少이다

米倉在庫米高

米倉會社의 八月二日現在의在庫高는 八十五萬五千五百四十五石、前年同期에比하야 三十一萬六千二百四十九石增加로 前月에比하야十三萬五千五百三十六石減少이엇다(單位石)

釜山	一六四、四九四
馬山	一三、五五四
麗水	五、二三六
木浦	一〇七、一五四
群山	▲七一、三七四
江景	一三、八六四
仁川	二五五、一四七
鎭南浦	二二四、七九二
元山	九四一

米日爲替市勢

【京城三日發同盟】 三日의 米日爲替는 賣二十九弗三十七仙 買二十九弗三十四仙

元山營內九、二〇 ▲沙里院管內九、四九 ▲平壤管內六、七九

殖銀人事異動

今月三日附로 다음과 가티 人事異動이 잇섯다고(括弧內는現職)

▲命榮山浦支店長(羅州支店長)▲命清州支店長(清州支店長代理)田邊忠雄▲命義州支店長代理(本店)合志高憲▲命宜川支店長代理(江界支店長代理)鷲野俊▲命江界支店長代理(鎭南浦支店)徐丙武▲命群山支店長代理長項派出所主任(光州支店)矢野修一郎▲命馬山支店長代理新馬山派出所主任(釜山支店長代理釜山鎭派出所主任)國方雅▲命釜山支店長代理釜山鎭派出所主任(馬山支店長代理 新馬山派出所主任)平岡政次郎▲依願解職(榮山浦支店長兼羅州支店長)小河內浩一▲依願解職(宜川支店長代理)岡本正造▲依願解職(群山支店長代理 長項派出所主任)熊谷利正

取引停止

(七月三十一日)▲京城[illegible]

海東湖南兩銀行 合同畢竟具體化

幹部까지도大體內定

海東銀行과 湖南銀行의 合同談이 相當히 進行되는中이라고함은 旣報한바어니와 이合同은 湖南銀行을 海東銀行에 吸收하는形式을取하고 그本店을 京城에두게될모양이나 그頭取는 現湖南銀行頭取 玄俊鎬氏가되고 專務는現海東銀行專務 文尙宇氏가되며 現湖南銀行專務 金信錫氏는 常務取締役으로될에 大體諒解가 되엿다고한다 一兩日中에正式假契約을하기로되엇는바 新運營은 從來의制度를整理하고 結局七圓十錢의 引上이 될것으로 八月一日에遡及實施하리라고한다

漁船改善補助

約四萬圓을計上

漁船優秀化의 見地로 總督府에서는 漁船改善補助를 累年交付하고 十一年度도 約四萬圓으로써 機船三十隻帆船七十隻에 補助하기로 決定되엇는데 十年度까지의 交付實績은 機船二百九十隻 帆船八百九隻이엇다한다

팔프原料 "自給對策" 朝鮮에要望

人絹及人造纖維工業의 重大化에 伴하야 原料팔프自給問題는 國策的重要性을 帶하야 登場되엇는데 朝鮮에는 開發될 木材資源을 擁하고 잇고 또 恒久的原料自給策을 講究할餘地가넘어 잇는바 이點에着目한 大日本人絹聯合會에서는 會長大原孫三郎氏의名義로 朝鮮總督府에對하야 人造絹絲及 人造纖維의 原料팔프를 自給키 爲하야 恒久的自給對策을速히 講究하야달라고 陳情書를 提出하얏다 나

平北產金地帶

三井系製鍊所

朝鮮內產金事業의 本格的作業時代를迎하야 產金製鍊事業이 勃興되고 今年에入하야서도 住友의文坪新設이잇섯는데 平北產金地帶에 乾式製鍊所建設은 懸案으로서 二三의資本家보다도 就

平北은 全朝鮮第一의 產金地帶로三井系에서는 同地百餘鑛區의金山을經營하고 이것을基礎로 關形式이면바 同地帶에三成義州 新延等各金山地帶를擁한 三井系의 三成鑛山株式會社에 依하야 第一期二百噸處理의 產金製鍊所가 建設케되엇다한다

東拓移秧狀況

九割七分三厘의程度

【七月三十一日現在】 東拓朝鮮支社管內水稻植付狀況은 總面積三萬六千六百一町步의 九割七分三厘로 前年同期와가튼바 各支店의 移秧比例는 다음과갓다

▲釜山、木浦、大邱、裡里各管內一〇、〇〇 ▲大田管內九、〇一 ▲京城管內九、九四 ▲

朝鮮袋白米問題

名古屋서는不賣不行

名古屋의 朝鮮白米輸入 不實商關에對하야 名古屋 米穀商組合으로서 朝鮮에 適當한 措置에 依하면 大阪과相異하야 朝鮮側에 有利하야 相互的情勢가 잇섯다 名古屋의 白米小賣商은 大阪同業組合과 何等連絡이업고 從하야 不賣決議도 하지안코도 實行不可能이란 一白米小賣商에서 實行함은 關西商側에서 一般小賣商으로 韓商하야 白米를 有利한 朝鮮白米消費者에게 賣하겟다는데 이미은에 小賣者與과의 對抗도 不得已하다고한다

北朝鮮쏠運賃

七圓十錢의引上

西朝鮮製鍊間 朝鮮米販賣運賃은八月一日부터 實施되는中인데 이에伴하야 北朝鮮同盟會에서도 運賃의改訂을行하고저 그手間에交

重要商品界事情

生絲前途樂觀

米國財界의好轉氣勢로 新絲第二期勢의活況을 展開한生絲市場은 뉴육株式과 重要商品의勢와一致과 米國絹業의中心인 파라손地方의絹織工場에서 絹業勤勞、對內的으로는 撚糸業、立回한實需側의 清算賣買를 伸力을阻害하야 絲價는 保合狀態를示한다

◇ 그러나 內外事情을 通觀하면 市況의 基底에는 그리지 強氣的材料가 업고 뉴욕市場은 아즉도 秋季景氣出現에 多大한期待를 가지고잇는데다가 一般絹織工業活況으로 人絹의 再次値上說이잇고 또生絲自身으로서는 春期以來本業的實需를 方針을取하야온實需는 原料準備不足과 絹織業界의 恢復으로

◇ 撰賣이 再次賣氣에 轉換한다면 再次一活躍을 示現할것이 必至로 先賣에對하야서는 依然絲價는 人氣가 强하다。

最近投機的으로 買進의態度에 轉키에至하얏다 도輸出側도이와同樣으로 低價先物의 買埋物을 擁고 擇目租이든바 意外로 思入荷不振과 海外의樂觀的情報로 모다 買氣味이며 內外의品薄과 相俟하야 目前深刻은 餘地가업는듯하다.

○富寧水力電氣創立總會=東拓에서 計劃中인富寧水力電氣는七月認可後 鋭意會社(資本金一千萬圓)創立을 急히할中인데來十七日東京에서 創立總會를開하고 法定手續을 完了하는同時에 役員의選任을 行키로決定하얏다 社長은府內健郎氏로內定하고 取締役支配人은 東拓支店長級에서 人選되리라고

○商工聯合會改組案作成=京城商工聯合會改組問題에對한 委員會를三日午後三時부터 商工聯合會事務所에서 開催한結果商工會議所의 意向과現在會員의意見을 參酌하고 富林會頭聯盟會長及前田商工聯合副會長兩名이 會則을 作成中이라고

○全朝鮮서 郵便貯金이라도 하는사람이 三百七十萬人

○預金額 五千六百萬圓으로 一人當 十五圓식

○三百七十萬人中 朝鮮人이 몃%나되나 調査해보면 가리히 數字가 나올것

○朝鮮袋入白米를 名古屋서는 그대로 팔겟다 小賣商이 안팔면 都賣商이 팔겟다고

○名古屋은 納商인 모양

經濟界消息

○朝鮮無煙炭重役會=朝鮮無煙炭에서는 五日東京에서 重役會를開하고 上期決算案에對하야 協議할터인데 定時總會는 今月末豫定이며 配當은 九分据置일듯하다고

○商店經營講習會開催=京城商工會議所에서는 九月中旬 府商工相談所嘱託 園田理一氏及 佐藤傳衛의 兩氏를招聘하야 商店經營指導相談會를 열터인데 兩氏는 그바게 釜山、大田、群山、元山、淸津의五都市에서 各商議主催알에 小賣店經營講習會를열터이라고

城府鐘路町四丁目[illegible] ▲메리야스製造京城府旭町二丁目一九六番地山本榮五郎 ▲京城府蓬仁町一七番地洪範允

東新株의갈길

取引所株는 前月의 事件으로 當局의 意嚮이 明白키되엇슴으로 從來와가티 떼마나 策動으로 青感되지 안케되어 이點은 도리어 安心할수잇는터이나 市勢는 比重이다 東株라는것이 日本經濟界에 當하고잇는 地位와 그將來性을 생각하면 悲觀할거리가업스나 眼前의 小問題가 如斯한 商勢를 무캐하인듯하다 景氣가 늘어지 이뒤도 이러케 [illegible]

『떼마』로 두번째 賣出되어 이미 底固되엇스나 반드시 百二十圓割을 確信코 百圓割、八十圓割等 極端的弱氣論에 조차 一貫하지도 모르는 모양이다 全國的東新의 株不足은 株式의大分散을 意味하는것으로 東株의株主數增은 過去에비하어 자미엽는 市勢가 十中八九이엇다는바 今後果如何?

分岐前의靜寂

百二十圓三十錢과 百二十四圓三十錢의 四圓幅間에서 離上離下로지리한 保合이거듭되는 東新은 果然어듸로 分岐될는지 速斷을 不許하는터이다

公債發行限度로 陸、海兩相의 正面衝突難免의 形勢이오 廣田內閣의 危機에 直面하얏스며 增稅、統制가 어떠케解決될지 不安이 잇서 凍極的賣氣가 振作되지안는 反面 二、二六事件과 『떼마』로 두번째 賣叩되어 이미 底固되엇스나

株式 採合離脫 上放

商況 (四日)

前場保合

前場寄付는 少高이엇스나 依然上伸難으로 昨後引에比하야 東新十錢低인 百二十二圓八十錢 日產二十錢高인 七十八圓八十錢 朝新不變인 三十圓七十錢에 各大引되고 大新六十七圓四十錢 日鑛七十一圓五十錢이엇섯다

後場上放

後場은 東京東新이百二十四圓八十錢의 吳新價에 伴하야 大阪東新 五圓臺로上放되를 當地도 東新百二十五圓三十錢 鋼新百六十圓丁 朝新三十一圓四十錢 大新六十八圓三十錢에올르고 日產七十九圓八十錢 日鑛七十一圓八十錢 拓新二十二圓四十錢 各高價로大引

期米 伸惱裡에 一息

前場伸惱

昨後場大阪地三十二圓十八錢止와 共히三十一圓〇七錢에 據을止當市場은 今朝에入하야 阪地初付三十二圓二十錢인 三丁反高를按하고 三十一圓十一錢인 四丁高로場을始한後 阪地稍稍低移로 結局十錢에 止場을伸하야 三圓〇七錢으로 十一錢까지 小戾하엿다가〇九錢에場을止하엿다

後場採合

後場은 三十圓

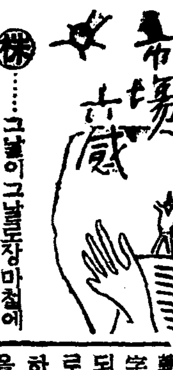

株……그날이그날로장마철에

市勢는搖之不動 ▲動意殆無의 정작夏枯閑散 ▲東新아어듸로 가려노? ▲東京長期東新은下月限新甫에 東株보다五十錢下 鞘이야『親不孝』가解消되엇다고 ▲未拂込十二圓五十錢을 加算하면 아즉도건방지지만 呼價만이라도아들가리로되엇다고 ▲犬養景氣以來의 不孝가이번에 訂正되엇다하야 이로써東新도 陰極으로보다나 ▲百二十圓三十錢을下廻하면 一股不良한것이잇슬것이나 그곳은絶好의買場이되리란말이잇는만콤 突込도안하는모양

米……大下鞘의 發會는元買

氣勢助長하는것이엇다 十限이 發會한後 二十餘丁이나 反撥하엿스니 이만하면 依倒하는行事를一巡? ▲堂島의當限의利이不無 ▲萬人注視의颱風은 今夜富士灣에 上陸한다고 그被害의程度가 果如何▲비에 多少弱味를揚하나 그러나伸惱 曇이엇는朝鮮米中部地方이 이제는 헌물을켜는세음이로군 무엇보다 慈雨가稻作의支障이업는 끄기 바는아니엇다 두고보자

今日財界 (四日)

◆米

	今日	比前日
仁川期米 先限	三二、〇二	三錢高
大阪期米 先限	三二、三五	五錢低
●三等米 一石	三〇、〇〇	不變
正租(仁川)一等	[illegible]	
◆市中金融		
一斤 貸 三等	一分八厘	
	十五錢	

◆株

	今日	比前日
朝新	三〇、七〇	一〇錢高
東新	一二五、三〇	三〇錢高
日產	七九、八〇	一錢低
◆商品	(先物單位圓)	
大阪綿絲	[illegible]	[illegible]
大阪棉花	[illegible]	[illegible]
大阪人絹	[illegible]	[illegible]
ゴム	[illegible]	不變

實物前場取引

▲東洋製罐 一六五〇 ▲日本鑛業 一二三二〇 ▲滿洲炭礦 一二三〇 ▲南滿洲 五六八〇 ▲帝國纖維 一五〇 ▲同新 八〇〇 ▲小田原急行 一七〇(取引高一八〇株)

東京國債市況

【東京電話同盟】依然保合圈內에一步도 脫치못하고鎭付商狀으로 實物도 內債는 小口賣物이 散見되어 五鐵債後이오 外債는 米貨七分半 歲分으로 二十錢低 五分半은 強調寄로 十錢引縮이엇다

大阪國債市況

▲甲五分利 一〇二、六五 ▲第三五分一〇二、五五 ▲乙貳年一〇一、六七 ▲四分一〇二、六六 ▲佛貨四分一九八、八〇 ▲米貨六分半四〇三、〇〇

颶風消息못고 各地一齊強化

本市場은 好轉하야 하모것이 오지안흐면 사기만하면 利益보는時代가 된다고 保險을 예측하기보다 買契된것이 前場强化는 大阪의高唱으로 一五錢에서 四十錢고 三割强止를 매이엇스나 氣迷로 四、五錢賣가 不振이고 〇九錢에止場하다

前場은 大阪在一齊三十錢許 低賣하얏는데 이날은 昨日比 [illegible] 日本海를 北東進한다는 颱風情報가 日本海로부터 再次襲來하는 颶風이 一時에止와 今夜東海岸에 上陸 아니한다 各地市場은 一齊強化하야 佐賀에서三十餘丁이나 反撥한뒤이 멀지안타 이게稻作[illegible]에 不利라는 것은 아이면[illegible]

阪仁當中橫鞘

米의事情各異?

新甫十月限은 各地共히大下鞘로 發會되엇으나 更히 低落을許하지 못하고 當中兩限의 强保勢에 制되어 三十餘丁의反高를 示하며 富士山의[illegible] 限이客月末納會當時에는 三十三圓五、六十錢臺의 市勢이엇으나 今月에入하면서 依然頑强하야當中共히 三十四圓臺로 奔騰하얏으며 當地亦是 堂島市勢의影響을 밧지안흔바는아니나 顯著히 伸惱狀態를 呈하야 阪仁의鞘가 當中共히二百八、九十丁으로 擴大되엇다 容月初旬의 當島八限三十四圓二十錢 九限三十四圓〇八錢의 高價를示하엿을때에는 當地八限三十一圓七十五錢 九限三十一圓八十錢으로 此兩地의 鞘가 二百十錢丁乃至二百四十丁內外에 不過하엿스나 昨今에入하야 二百八九十丁의 擴開를 示함은 全혀 鮮米의事情이 다름으로써인듯하다 朝鮮內의 在米는 大體收穫의 數字로보아서 昨年同期보다 增加되어야할뿐아니라 朝鮮米의 割高로日本內地의 移出이 도한 不振을告하게되엇고 그만큼 在來의 潤澤에 來在品이 稀薄한데다가 買方注力側이 正米까지 買占하고잇슴으로써 畢竟에는 四百丁以上으로擴大될모양갓다

朝取期米取組內容

◆賣方 ◆買方

	當限	中限	先限
[illegible]	[illegible]	[illegible]	[illegible]

堂島前場氣重

【大阪電話】天候依然이나 颱上리 處分으로 四圍中心保合이오 先限도 强堅商狀이엇고 其後朝鮮地場의 買가잇서도 氣配重하고 新高値示現後의 一服商狀이엇다

前場重要賣買는 如左하다

▲賣方=中東側 東京側地場散派 ▲買方=朝鮮側 汐政、地場散派

各地正米

京城閑散

前日比 [illegible] 市況은 極히沈靜리이不振이오 市況은 極히沈靜裡에保合인 ㊇三等三十一圓 四等三十圓七十錢 一等白米二十三圓

仁川不變

一般으로颱風警戒이오積極的態度에 出치안는形勢이며 商談은 極히 不振이고 市勢는 依不高唱인㊇三等三十一圓 四等三十圓七十錢 一等白米十三圓四十錢

釜山底堅

實需買氣旺盛과 定期의 强調를 反映하야 今朝는 相當히 大口取引이되 擧保銀으로 市況이 極히 底堅形勢이오 十錢織騰인 ㊇三等三十一圓三十錢 四等三十一圓 一等白米十三圓四十八錢

大邱同調

前日比降雨로 商談이 極히 不圓滑하나 期米頑强과 實氣潮으로 市勢强堅保合인 ㊇三等三十圓九十錢 四等三十圓六十錢 一等白米十三圓十錢

群山頑强

定期頑强이나 日本內地의 買氣가 不添할으로 市中人氣가 不立이나 市場實物薄으로 繼續하야 頑強인 ㊇三等三十一圓五十錢 四等三十一圓四十錢 一等白米十三圓七十錢

木浦保合

降雨繼續으로 實物出回이 極히 閑散이 市況이 極히 保合인 ㊇三等三十一圓五十錢 四

康益夏商店

米 株

盆

仁川 京城

金益証券部

京城正米 (四日)

[illegible]

京城雜穀

[illegible]

仁川正米大豆

[illegible]

京城綿糸布市勢 (四日)

[illegible]

京城絹布 / 綿押油布商 / 綿油布

[illegible]

日本麥粉市勢 / 滿洲商況 / 大連特產市勢

[illegible]

金融 (四日)

◆海外經濟 ◆朝鮮銀行券 ◆日本銀行券 ◆東京市中金銀價 ◆京城市中金銀價 ◆金買入價 ◆對外爲替

[illegible]

朝取短期賣買高 / 朝取短期(四日) / 東京短期取組 / 東京現株 / 大阪短期取組 / 大阪長期 / 東京代引日步

[illegible]

土金 分析 賣買 石金

大陸商會

京城府茶屋町一〇番地
電話本局②三一六番
振替京城一五四一番

期米 (四日)

◆朝取期米賣買高

出來高	[illegible]
合計	[illegible]
本期總計	[illegible]
銀入高	[illegible]
取組高	[illegible]

◆朝取期米 ◆大邱期米 ◆釜山期米 ◆群山期米 ◆木浦期米 ◆大阪期米 ◆東京期米 ◆日本各地期米 ◆大阪期米取組 ◆大阪正米換算價 ◆大阪市中在米高

[illegible]

土金 福 石金

高價買入

石福鑛業株式會社

金·銀·白金·地金部

京城府[illegible]町二丁目九
電話本局四八五六

商品 (四日)

◆大阪綿糸 ◆大阪棉花 ◆各地人絹 ◆大阪人絹現物 ◆横濱生糸 ◆大阪砂糖 ◆海外砂糖 ◆外國爲替

◆各地正租市勢 (單位錢)

地名	種類	一等	二等	等外
京城	穀良都	[illegible]	[illegible]	[illegible]
仁川	銀坊主	[illegible]	[illegible]	[illegible]
群山	銀坊主	[illegible]	[illegible]	[illegible]
木浦	銀坊主	[illegible]	[illegible]	[illegible]
大邱	穀良都	[illegible]	[illegible]	[illegible]
鎭南浦	陸羽	[illegible]	[illegible]	[illegible]
新義州	陸羽	[illegible]	[illegible]	[illegible]
元山	龜ノ尾	[illegible]	[illegible]	[illegible]
咸興	陸羽	[illegible]	[illegible]	[illegible]
馬山	穀良都	[illegible]	[illegible]	[illegible]
平壤	陸羽	[illegible]	[illegible]	[illegible]
釜山	穀良都	[illegible]	[illegible]	[illegible]

[illegible]